臺灣日日新報 夕刊
十二月十一日
夕刊定價一部二錢
編輯兼發行人 佐々木 臺北市榮町四丁目二番地 發行所 臺灣日日新報社
基隆市哨船町 基隆支局 臺中市寶町 臺中支局 臺南市錦町 臺南支局 花蓮港街入船町 花蓮港支局 大阪市西區 大阪支局 東京市京橋區 東京支局

銘酒 楓白鹿

ソ聯又もや時日遷延 權益確保に硬論昂る

北洋漁業問題交涉

【東京十一日發同盟】日ソ漁業問題は現行暫定協約の期限が本年末に切迫してゐるので野村外相は去る十一月十五日スメタニン ソ聯大使に速かに商議開始方を通告し同二十八日重ねてこれが督促をなすとともに斯かる懸案解決に依つて日ソ兩國關係の正常化を期待する帝國政府の希望を表明したが其後今日に至るも何等具體的折衝を行はんとする態度を示し來らず一方モスクワでも東郷大使はモロトフ外務人民委員に對し東京會談即開方を再三申入れ居るに拘らず之又滿足な回答に接せざる狀態にあり帝國としてもソ聯側がこれ以上不誠意な態度を持續するにおいては北洋權益確保に關し決然たる措置に出づべきだとの機運漸く各方面に高まり來議會に北洋漁業經營の上に帝國の國家的威力を如實に盛り上ぐる方途を講ずべきだとの積極的意見も現はれるに至り政府關係方面でも近くこれが對策に就き協議を開始する用意を整へて居り問題は愈〻國民の重大關心事たらんとしてゐる

猛追、戰果を擴大 中條山脈の殘敵掃蕩戰

【太原十日發同盟】中條山脈西部陝東側の殘敵掃蕩戰は著しく戰果を擴大し戰鬪は今や第二段階に入らんとしてゐる、即ち一五八六米高地の敵部及び一五〇〇米高地の陣營曲線の敵陣を猛攻中の我が荒木、東郷兩部隊主力は九日正午遂に敵の抵抗を排除して兩高地を占領し息つく間もなく敗敵を急追し東交口、西交口を目がけて破竹の進擊を續行中である、一方稷山北方地區より進出して敵の左側背に進出した他の有力な部隊は一擧九峪の頑敵を擊破して同地を占領しその主力は九日午後二時孟家村東北地區に集結した後陽村、西峪方面の頑敵に對し猛烈攻擊の火蓋を切り逐次敵を制壓してゐる、尚二日より七日までの敵遺棄死體は武田部隊方面のみで五百餘、軍松、荒木兩部隊方面では七百に達してゐる

海鷲、中南支に猛活躍

【上海十日發同盟】海軍報道部發表

一、中支方面戰況 九日海軍航空部隊の有力なる部隊は浙贛（湖南省）を急襲同地北岸の敵新設軍需工場群に全彈を命中その大部を爆碎、随所に大爆裂とともに黑煙濛々と天に沖するを認めたり

一、南支方面戰況 海軍航空部隊は八日陸軍部隊の作戰に協力し南寧東南方の敵陣地を前後二回反復爆擊し同地敵陣地及び軍需品倉庫群に大なる損害を與へたり

全縣を爆擊

【香港十一日發同盟】桂林來電に依れば日本空軍は十日午前廣西省東北端の湘桂線沿線全縣を二回に亘り爆擊した

ソ聯軍進出 各地を占領す

【モスクワ十日發同盟】レニングラード軍管區司令部十日夜發表、ソ聯軍は十日各戰線において五粁乃至七粁を進出したがウフタ方面部隊はクロオアルビ市を占領、ポラソゼロ方面部隊はヨハナラ村を占領した、一方カレリア地峽方面においてはホボシノ及びキルカムオラの二市を占領した

芬軍用機偵察飛行

【ヘルシンキ九日發同盟】フインランド軍司令部發表

フインランド軍用機は九日ソ聯領を偵察し又敵軍用機三機は高射砲に依りフインランド領內に擊墜された、カレリア地峽の敵はカイパリジオキイ地方を攻擊し來つたが莫大な損害を蒙り擊退された、敵軍用機はカレリオ地峽及びペツアモ地方に飛來して非戰鬪員を爆擊した

續々北支を引揚げる英兵（天津）

米國の中立法 芬に不適用か

【ニューヨーク九日發特約電報】ソ芬紛爭發生以來米國の對ソ感情は日一日と惡化し對ソ國交即時斷絕が叫ばれ之に反しフインランドへの同情は益々昂まり當局が如何なる態度に出るか極めて注目されてゐるが九日確なる筋の情報に依ればルーズベルト大統領は今回のソ芬紛爭に當り芬に對しては强ひて制定を見た中立法を適用しない事を決意したと云はれる、事實とすれば米國は芬に對し借款契約が可能となる譯である

北米沿岸の防備を強化

【ワシントン九日發同盟】米國政府は歐洲戰に備へ北米沿岸の防備を強化しつつあるがルーズベルト大統領は九日カリビア海のプエルトリコ島サンジュアンに特別海軍區司令部を設置する命令を發した、右海軍區は明年一月一日より活動を開始する豫定である

瑞典の緊急措置 國軍總司令を任命

【ストツクホルム十日發同盟】スエーデン國王グスタフ五世は十日附國防軍參謀總長オロフ・テルネル將軍を全スエーデン國軍總司令に任命した、スエーデンで全軍の統帥權が一將軍に委ねられたのは實に三十年ぶりのことである、同スエーデン政府が斯る緊急手段を執つたのはソ芬紛爭の勃發に鑑み戰火が万一スエーデンに波及すべきことを憂慮された結果と見られ注目を惹いてゐる

チタ會議經過

【東京十一日發同盟】外務省では正午左の如く發表した

滿蒙國境劃定混成委員會は第二回會議はチタ市において九日午前十一時より日蘇側久保田代表主査の下に開催せられ實務規則を審議決定し午後六時閉會せり次回會議は十一日開催せらるべし

獨ソ兩國間に歐洲分割密約說

英紙報道

【ロンドン十日發同盟】ソ聯フインランド開戰及びソ聯最近のバルチツク進出の裏に獨ソ密約があるとの說が頻に行はれてゐる折柄日曜紙オブザーバー外交記者は十日の紙上に獨ソ兩國間にはバルチツクは勿論全歐洲分割の密約があると左の如く報じ注目を惹いてゐる

英佛聯合國側の一部はソ聯、フインランド開戰の今日獨ソ兩國間に廣汎な歐洲分割密約が存在することを憶測するに至つた、右は東ポーランドをはじめバルチツク諸小國、更にルーマニアの一部をソ聯に約束し一方ドイツはベルギー、オランダ及びルーマニアの油田を取得するといふのである、若し斯る不敵な分割政策が實現するならばソ聯と聯合國との衝突を避ける途は全然なく戰爭は益々擴大することにならう

ソ聯の進出阻止へ 伊、洪國に飛行機供給

【ローマ十日發同盟】イタリー政府はソ聯の動きに極度の警戒を拂ひその侵略行爲を極力阻止せんと過般來フインランドに對して五十五台の飛行機及び技術員多數を供給派遣してゐるが今回更にハンガリーに對しても百機前後の大量の飛行機を供給することとなり契約に當るハンガリー側代表は既に九日當地に到着した、購入飛行機は今週中にハンガリーに空輸されると聲明する

聯盟總會に附議 芬の對ソ紛爭提訴

【ゼネバ十日發同盟】第百六回聯盟理事會は九日正午開會ソ聯、フインランド紛爭に關するフインランドの提訴を審議した結果十一日の聯盟總會に附議することに決定した、聯盟するに今次總會はソ聯、フインランド紛爭の討議のみに局限され努めて紛糾を避けるため會期も短く來る十四日をもつて終了するのではないかと云はれる尤もアルゼンチン提出のソ聯除名動議は九日南米諸國代表が私的會談を開いてこれを支持し又アルゼンチン外相カンチロ氏のソ聯除名動議再提案の報道もあり今次總會の大問題に發展したが右に關し消息通は左の如く觀測を下してゐる

今次總會がソ聯に對し道義的非難決議を採擇することは現狀から判斷して疑ひないところでソ聯除名動議も可決される可能性が多い、但し聯盟が經濟的にせよ軍事的にせよ對ソ制裁を決定するかの問題になると條件は可成り異り先づ成立は覺束ない、更に各國にフインランド支援を要請する勸告を決議することは一段に現實性がある

重慶、棄權訓電

【香港十一日發同盟】國際聯盟理事會並に總會におけるフインランド問題の討議に當り支那の執るべき態度につき外交部長王寵惠は聯盟支那代表部郭泰祺及び顧維鈞と打合せの結果支那はフインランドより提訴の動議を表決に問ふ場合には贊否を留保することに一致し重慶外交部では昨十日附聯盟支那代表部に對して決議投票から棄權すべく訓電した、尚支那側では日支紛爭に一顧だにせぬ聯盟理事會並に總會の態度に甚しく不滿の意を表し國際聯盟には支那事變の解決に何等期待し得ないとしてゐる

【ゼネバ十日發同盟】聯盟總會は愈よ明十一日に開催されるが、重慶代表部は總會開催に先立ち十日英、佛代表部にあて重慶政府は聯盟理事會の一員として十一日總會がソ聯の除名問題を討議する場合には投票を棄權する旨通告を發した、かかる重慶政府の動きは今尚多量の軍需資材を提供しつつあるソ聯に對するジエスチユアと見られる、聯盟消息筋では重慶の投票棄權は聯盟理事會が聯盟加盟國を除名する場合には滿場一致を必要とするから若干の技術的困難を生ずる事も有り得るが今回の理事會員一部改選により重慶側は理事會員の資格を失ふことは既定の事實であり且つ南米諸國の强硬なる反ソ要求に鑑み重慶側のソ聯擁護は大なる效果を齎さないであらうと觀測してゐる

ソ聯も英に抗議 獨貨拿捕

【モスクワ十日發同盟】ソ聯政府は去る五日から實施されたイギリスの獨貨拿捕令をもつて中立國の權利並に利益を侵害するものとしイギリス大使館に對し抗議文を手交した旨發表した、右抗議文はソ聯政府が去る十月二十五日に行つた戰時禁制品設定に關する對英抗議にも言及してゐる

白國汽船沈沒か

【ベルリン九日發特約電報】アムステルダム來電に依ればベルギー商船ルイズジエイン號は英海岸で消息を絕つて了つたが恐らく沈沒したものであらう、然し乘組員は救助されたと、又ベルギー商船アドウルS號（一、一〇五噸）はボルドー灣を出てスワンシー港に向ふ途中SOSを打電して來た、急報に接して救助に向つた一商船がフランス海岸沖合で前部に損傷を受けた、同英商船サンバー號（五、一六〇噸）は貨物を積載してグリーンウイツチ港附近に碇泊中火災を起したが數時間で漸く鎮火する事を得た

英汽船沈沒

【ロンドン九日發同盟】英國汽船フランドン號（六、六五五噸）は九日英國西海岸でドイツ潛水艦の魚雷攻擊を受け沈沒した

英埃兩軍衝突

【ローマ九日發同盟】ローマに達した情報によれば同日リビア、エヂプト國境に近いエヂプト領內でイギリス駐屯軍とエヂプト軍間に猛烈な衝突が勃發し互ひに武器を使用、雙方とも數名の負傷者を出すに至つたと傳へられる

英派遣軍愈よ獨軍と相對峙

【ロンドン十日發同盟】十日夜英國派遣軍に從軍のロイテル特派員よりの入電に依れば英國派遣軍の

トルコ大統領、ソ土國境視察

【ローマ九日發特約電報】トルコ大統領イネニユー氏は七日アンカラを出發ソ、土國境のエルズラム地方の防備狀況視察に赴いた、トルコに對するソ聯の威壓加はると傳へられる折柄大統領今次の視察は極めて重要視される

英皇帝倫敦御歸還

【ロンドン十日發同盟】英國皇帝ジョージ六世陛下には四日以來フランスを御訪問、英國將兵を御慰問中だつたが十日ロンドンに御歸還遊ばされた

久原總裁一行十二日出發

【東京十日發同盟】久原內閣參議は十二日滿支視察の途に就くが元外相芳澤謙吉、代議士大口喜六、同西川貞一の三氏が同行するに決定した、一行は十二日羽田飛行場發空路新京に赴き更に北京、天津、南京、上海の各地を歷訪し支那側要人並びに現地の軍司令官、指揮官と會見事變處理に關し種々意見の交換を行ひ二十五日頃歸京の豫定である

廣東、廣西兩省の內紛愈よ熾烈化

【香港十日發同盟】中央對兩廣を繞る重慶部內左右兩派の抗爭並に重慶當局と地方實力派の反目が日に濃化しつつある折柄、廣東省內においては余漢謀一派と張發奎麾下の將領軍との內紛がもつれて解けぬ狀態にある、即ち右は張發奎が第四戰區司令長官辭任と廣東省政府の改組とを重慶に電請せるに端を發したもので辭職通電後張發奎は突如所在を晦し一方李漢魂も病氣靜養賜暇願の屆け出を行つてゐる有樣である、元來李根球、張發奎等各軍を麾下に擁する第十二集團軍の總帥余漢謀一派は吳奇偉の第十九集團軍及び李漢魂の第三十六集團軍を率ゆる張發奎一派に對し實力をかさに妨害的態度を執る實情にあり余漢謀派は勢力優秀を誇るところから戰區司令長官並に省政府主席の椅子を橫取りせんと企圖し張發奎は汪兆銘氏と通謀せりと讒言し張發奎、李漢魂兩人追出しを策して重慶に運動を開始した、かく廣東省內の事情が惡化したところへ更に廣西省では白崇禧一派と黃旭初一派とが內訌を始めたので出身地のごたごたを氣にやんだ李宗仁は遂に重慶當局に對し軍閥部內において自重的立場を採る李濟深をして桂閩（廣東、廣西、福建）三省の最高軍事責任者たらしむべく進言したと傳へられる

新政權の成立促進 武漢民衆大會開く

【漢口十日發同盟】武漢青年協會主催の武漢民衆新中央政權促進大會は十日午後一時より漢口において盛大に擧行された、參加人員二千餘先づ會長雷壽榮氏の挨拶に次ぎ新政權成立促進の宣言文を朗讀更に大會決議によつて汪兆銘、王克敏、梁鴻志三巨頭及び大民會、新民會宛に激勵通電を發し又重慶政府蔣介石宛左の警告の通電を發し市中大行進を行つた

日本は近衞聲明以來擧國一致して中國獨立と東亞永遠の和平を顧ひもつて兩國關係を調整せんとす、されば一日も早く和平の態度を執り各軍に停戰を命じ對日交涉を汪兆銘氏に任せ近衞聲明に基き和平によつて國家命脈を挽救せよ

中共勢力の西遷 國民黨の地盤を蠶食

【香港十日發同盟】重慶來電に拠れば共產黨大部隊の山西省から北部陝西への移動によつて中國共產黨延安政府の勢力が急激に增大した結果その邊區政策は著しく積極化し現在國共兩行政管轄下にある諸縣に於て共產黨は國民黨の黨政機關に重壓を加へその機能を完全に閉塞せしめる一方更に魔手を陝西、甘肅、寧夏の諸地方に擴げ國民黨の勢力を漸次蠶食しつつある、その結果國共兩勢力の拮抗する境界地方においては到る處で共產軍と中央軍との小競合が絕えず特に陝北方面にある胡宗南軍殘留部隊と第八路軍との競合ひは一層惡化してをり西安行營主任蔣鼎文は八日軍事委員會においてこれに對處すべき方策の指示を仰いだと云はれる

米、蚊艦隊創設

【ワシントン十日發同盟】アメリカ海軍はカリブ海方面の防備を完整を期するため高速度水雷をもつて編成される蚊艦隊の創設を計畫してゐることが判明した、即ちエヂソン海軍次官は九日米海軍省は最近英人技師ヘインの設計にかかる高速度水雷艇十一隻及び國產艇十二隻計二十三隻を總額五百万弗で建造する契約に署名したと發表した、內水雷艇八隻（長さ五十五乃至七十五呎）驅潛艇四隻（長さ百十乃至百七十呎）は既に建造に着手してゐる、同性能は發表されないが英國の同型高速水雷艇は悠々時速五十節を出し得る性能を有してゐる

英、第三次壯丁召集

【ロンドン九日發同盟】英國政府は去る一日の動員令を以て第三次召集令を布告し九日滿二十歲乃至二十五歲の壯丁二十五万を召集した

江亢虎氏入京

【東京十一日發同盟】汪政權の幕下に參加して新政權建設に邁進する南方大學校長江亢虎氏は十一日前八時四十九分東京驛着入京直ちに山王ホテルに入つた

人事

▲平井正三郎氏（東洋電化工業常務）九日の飛行機にて空路來臺（鐵道ホテル）十一日夕刻基隆より樂船花蓮港へ
▲升山保一氏（東洋電化工業取締役）十一日基隆より樂船花蓮港へ
▲山瀬盛氏（臺灣パルプ工業專務）▲秋原穂積氏（同社取締役）十一日來北（鐵道ホテル）
▲上田光一郎氏 十二日空路歸臺
▲上森文二氏（東亞海運本社營業課長）▲仁科一男氏（同臺北支店次長）河田社長と共に十一日廈門へ、十六日歸臺の筈
▲國友暖氏（東京東邦機械株式會社專務）▲西山宗則氏（日本陶管株式會社支配人）十日來臺（鐵道ホテル）
▲三蒲文夫氏（鹽水港製糖工務部長）十一日來北（吾妻）
▲前根啓一氏（日本水產取締役臺灣營業所長）十四日高千穗丸にて上京
▲石井喜兵衛氏（石原產業）十日來臺（吾妻）
▲鈴木進一氏（明糖取締役臺灣支部長）九日廣東より歸臺、十日歸社
▲楠田正隆氏（臺糖取締役）十一日空路歸臺（朝陽號）
▲興梠富氏（拓洋水產專務）來北中の所九日夜行にて歸社
▲黑田秀博氏（臺糖常務取締役）十二日歸臺の由
▲山內卓郎氏（南海興業、三河セメント各社長）十日南部より來北（鐵道ホテル）十四日內地へ
▲柏尾具包氏 十日內地より歸臺（朝陽號）

◇無絃琴◇

この頃の街や田舍の景氣はただ好況の二字に盡きる。"米酒なんか呑めるかつてんだ"などと地方民まで酒を要求し、タバコなんかも上等ものでないと手を出さない。歲末にかける經濟戰强化の掛け聲とはチト隔絕してゐる情景である▲酒店側では云ふ。"物さへ有れば何ぼでも賣れるが、ただ仕入れが出來ず品不足でどうにもならない"とある。更にその他の方面を見ても、何れも相當なものである▲田舍が好況であるのは、金の買却高が三千万円からになつてゐるのと、連年の米高や諸作物の値上り等々、大畧々であるのが主たる原因で、內地で見る樣な軍需工場のインフレなどではない▲斯う觀て來ると、國民精神總動員の强化は未だ々々餘地が相當に殘つてゐることを語り得る。いや單に强化といふより、巧妙に指導するといふ事の方が効果的であるかも知れない▲尚この台灣に於て此際よく考へ、よく檢討しなくてはならぬ事は、事變及び時局に對する負担や覺悟に於て明かに甲乙が偏存してゐるといふことだ▲第一は勿論血稅の問題だが、此血稅を拂つてゐるといふ關係から內地人側の銃後に於ける精神及び物質方面の協力は勢ひ切實であり熱を持つが、兵役の義務を直接負担してない方面では、見送り出迎へ等に至るまで十分とは行かぬことになる▲この事變及び時局に對する緊迫性の相違は、その他の日常生活や、物資統制に關する氣心などの上にまで種々の相違を見せて來る次第で、これを一概に不都合だ、怪しからんと怒鳴る譯にもゆくまいが更に解消しうる相違してゐる二つを作つてゐるのだから、此の眞相の社會在が相集つて台灣の實社會を目ざめすしては經濟戰强化も、國民精神總動員の强調も完璧を期し得ない譯である。考へてみて貰ひたい。

三國志（桃園の卷）(80)

吉川英治作 矢野橋村畫

十常侍（三）

張角は、その時、そんな死に方しなくても、帝へ忠諫したことを十常侍に憎かれてゐたから、必ずや、後に命を亡うする事はできたらう。

十常侍も、以來、

「油斷してをると、とんでもない忠義ぶつた奴が現はれるぞ」

と氣がついたが、誡め合つて、帝の周圍は元より、內外の政に嚴つて大いに警戒してゐるふうであつた。

それもあるし、帝御自身も、功ある者のうちに、恩賞にも洩れて不遇を喞ち、不平を抑へてゐる者が尠くないのに氣がつかれたか、特に勳功の再調査と、第二期の恩賞の實施とを沙汰された。

張角の亂があつたので、十常侍も反對せず、むしろ自分等の善政ぶりを示すやうに、ほんの形ばかりな辭令を交付した。

その中に、劉備玄德の名もあつた。

それに依つて、玄德は、中山府（河北省、定州）の安喜縣の尉といふ官職についた。

縣尉といへば、片田舍の一警察署長といつたやうな官職にすぎなかつたが、帝命を以て敍せられた事であるから、それでも玄德は、ふかく恩を拜して、關羽、張飛を從へて、即座に、任地へ出發した。

勿論、一官吏となつたのであるから、多くの手兵をつれてゆく事は許されないし、必要もないので五百餘の手兵は、これを王城の軍府に託して、編入してもらひ、ほんの二十人ばかりの者を、從者として連れて行つたに過ぎなかつた。

その冬は、任地でこえた。

わづか四月ばかりしか經たないうちに、彼が、役についてから、縣中の政治は大いに革まつた。

强盜兇逆の徒は、跡をひそめ、良民は德政に服して、平和な毎日を樂んだ。

「張飛も關羽も、自己の器量に比べては、今の小吏のするやうな仕事は不服だらうが、暫くは、現在に忠實であつて貰ひたい。時節は焦心つても求め難い」

玄德は、時折、二人をさう云つて慰めた。それは彼自身を慰める言葉でもあつた。

その代り、縣尉の任についてからも、玄德は、彼等を下役のやうには使はなかつた。共に貧しきに居り、夜も床を同じうして寐た。

するとやがて、河北の野に芽ぐみ出した春と共に、

「天子の使この地に來る」

と、傳へられた。

勅使の使命は、

「この度、黃巾の賊を平定したるに軍功ありと詐りて、政廟の內緣などたのみ、猥に官爵をうけ、或は、功ありと自稱して、州郡に私威を振舞ふ者多し聞え、能々、正邪を糺さるべし」

といふ詔を奉じて下向して來た者であつた。

さういふ沙汰が、役所へ達しられてから間もなく、この安喜縣へも督郵といふ者が下つて來た。

玄德等は、さつそく關羽、張飛などを從へて督郵の行列を道に出迎へた。

何しろ、使は、地方巡察の勅を奉じて來た大官であるから、玄德たちは地に座して、最高の禮を執つた。

すると、馬上の督郵は、

「ここが安喜縣とは。ひどい田舍だな。何、縣城はないのか。役所はどこだ。縣尉を呼べ。今夜の旅館はどこか。案內させて、ひとまづそこで休息しよう」

と、云ひながら、傲然と、そこらを見廻した。

珠算祕訣公開
武士は大小 商人は算盤
商人で珠算が出來ぬのは武士が大小を忘れたも同然だ。如何に上級の學校を出たからと云つて商人として成立たぬ。
東京市小石川區大塚町三十三、大東社で發行した算術大學校の「珠算祕訣」は…

よい血を造る鐵分と
活力を增す肝油の綜合力
專賣特許・電氣コロイド製法
滋養 鐵肝油
茶か飲める散劑・水に溶ける肝油劑
冷え性の人 寒さ負けする人に
血液が少くて 血行が惡いから
動物が冬眠する樣に、人間の體も厳寒期には新陳代謝が鈍り抵抗力も弱まるので、こんな時に身體を養ふ血行が惡い樣では、冷えや寒さ負けは勿論、病魔の侵す危險さへありますから、誰方も今から充分血を殖し細胞を强める滋養鐵肝油の御愛用が肝腎です。
鐵肝油はその名の示す通り、赤血球ヘモグロビンの素となる造血成分と、身體を肥め活力を增す肝油との綜合劑、新製法の特許操作で、非常に吸收され易い純良微粒狀に調製したもので、從來の鐵劑や肝油類と異り、牛乳やお茶にうすめて大變美味しく召上れるのが特徴ですから、肝油嫌ひな御婦人御子樣などにも喜ばれて愛用頂いて居ります。そして皆樣一樣に血色がよくなつた、身體も强く元氣を回復し寒き風邪を忘れた等と喜ばれて居りますから、御弱い方は是非御試し下さい。
食慾も進める鐵肝油
◆疲れ易い方 ◆產前產後の方
◆貧血性の方 ◆後衰弱の方
◆弱い御子樣 ◆風邪を引き易い樣な方
◆過勞勝ちの方
定價 試用瓶（一五〇瓦入）一円八十錢（送料內地十四錢） 德用大瓶（五〇〇瓦入）四円八十錢（送料內地廿二錢）
見本瓶無代進呈 左記發賣元へハガキで御申越次第說明書と共に無代進呈致します。
東京市深川區佐賀町一丁目 發賣元 株式會社 工藤商店藥品部 電話深川（代表）一二三一番 振替東京一〇二八三六番
—代理店— 臺北市永樂町三丁目 東西老藥房

北海上陸戰畫譜

上より艦上の渡邊部隊長、船中の將兵、敵前上陸（染浦本社特派員撮影）

防空連絡會議

内外地並本島側の出席者決定

十五日から府正廳で開催

來る十五日午前十時より總督府正廳に於て開催される内外地防空連絡會議出席者は左の如く決定した

内外地側（内務省）船山防空課長、本城技師、松下屬、（陸軍省）防衛課栗川中佐、（參謀本部）福笠中佐、小島大尉、（西部防衛司令部）迫田少佐、（海軍省）吉川中佐、（企劃院）第二部調査官鈴木中佐、（拓務省）中齋管理局課長、清水屬、（朝鮮總督府）北村防護課長、平賀屬、（樺太廳）松田警部、（關東局）原田警部

臺灣側（軍司令部）羽場少佐、安藤中尉、（海軍武官府）酒井少將、神浦少佐、（○○）小倉大佐、（馬公要港部）淺中佐、成田少佐、（臺灣總督府）山縣内務局長、鈴木事務官、福田屬、北川技師、中村副參事、上敷領、岩瀬、小野各書記

會議の當日は開會劈頭内務省、拓務省及び台灣總督府總務長官より挨拶あつて議事に移り山縣内務局長司會となつて内外地防空準備の説明より協議事項、希望事項打合を行ひ午後四時閉會の豫定、十六日は午前中台北市内防空施設其の他の視察を爲し午後一時半より公會堂市集會所にて座談會を開催する筈、尚内外地よりの出席者一行の日程は次の通りである

十四日高砂丸で來臺、臺灣神社參拜後總督府、軍司令部其他各方面に挨拶、十五日會議終了後午後六時半より總督招待の晩餐會に出席、十六日座談會出席後二組に分れ甲班は同夜十時十分臺北驛發、乙班は十七日午前九時二十分臺北驛發島内視察の旅により二十日歸北、二十二日瑞穗丸で歸還する

中支戰線で陣歿

磯上等兵戰病死の公報

台北市新富町五ノ二〇土木請負業一久郎方次郎氏方磯三郎さんの實兄正一郎君（本籍地東京市下谷區山伏町）は陸軍上等兵として○○部隊に屬し中支戰線で奮戰中不幸にも病魔に冒され去る八月二十日陣歿した旨久郎氏及び市役所に公報があつた、磯上等兵は實妹茂子さんと共に久郎氏の實子で生れおちると共に礒家に養子として貰はれ成人する中實父母共に世を去つたので妹さんだけが實家にかへり自分は東京で商職として働いてゐたものである、實妹は家にあつて家事見習中で姉ぱ遊ぶが二人の弟もある、實父久郎氏は語る

戰病死の日の十日程前に本人から元氣で御奉公してゐるから安心してくれとの手紙があつて私も喜んでゐましたところすぐ追つかけるやうに分隊長から磯上等兵は戰病死との便りがあり、手紙を貰つたばかりではあり何かの間違ひではなからうかと半信半疑でゐた樣な次第です、私は次の便船で遺骨を受取りに原隊に參ります

姿を晦ました獨船

六十八日を要して南米へ着く

【リオデジャネイロ九日發同盟】ドイツと東部アフリカ間定期航路のドイツ商船ウイヌフク號（九、五八〇噸）は歐洲戰勃發と共に姿を晦してゐたが八日突如サントスに入港した同號は英國の海上封鎖を突破ドイツ出帆後六十八日を要し南米に到着したものであるが航海中は大阪商船サントス丸の名前を借用し巧みに英艦の目を掠めてゐたものであつたがサントス入港直前本名に塗り換たものである

適當な時期に停年制は改正

日航社業務員代表語る

【福岡發航空便】日航社全業務員二百八十名の停年制改正その他待遇改善問題を提げて本社に陳願のため東上中であつた大髭福岡、岸本台灣等代表七氏は九日夫々歸任したが福岡支所では同日午後三時から報告會を開き片岡總務、中川理事に陳情の結果待遇改善は大體諒解を得、停年制改正は適當の時期を見てと云ふ事になつた旨森田操縱士事から報告した

愛煙家に耳寄りな話

國産煙草増産の試驗に成功

【東京十日發本社特電】愛煙家に嬉しい國産煙草の劃期的增産研究が專賣局中央研究所野口、大熊兩技師に依つて發表された、これは同研究所が多年兩技師を中心に研究して居た同一耕作地、同一施肥量の條件で米國葉ホワイト・バーレーに内地葉を交配した結果一反當千乃至二千の種子を得られる試驗に成功したのである、これに基き各地方試驗所で實地試驗を行つた上各地專賣局で栽培させる豫定である

國防獻金　十日の北斗庄「四鬮合庄」團では保甲協會より副賞として授與された金一封を十一日國防獻金にすべく北斗郡に手續方を願出た

國語指導者の講習會

草山へ州聯合女子青年團員を集め

台北州聯合女子青年團では國語の普及は幼兒からとあつて各地に就學適齡前の幼兒をあつめて國語保育園が續々と設置されその指導者には大部分本島人女子青年團員が奉仕的に當つてゐるのでこれ等指導者をより實際的に訓育し直に國民精神の體得者たらしむべく十二日から草山教育園に於て保育園指導者講習會を開催する事となつた、即ち州下より六十名をあつめ十二日午後一時草山に集合して開催、總務教育課長の國本精神其他各講師の講話あつて十六日午後三時終了するものである

日米兩國が觀測戰

來年伯國の皆既日食で

【京都十日發同盟】來年十月一日南米ブラジルから南阿ケープタウン附近にかけて皆既日食が見られるが一昨年南米ペルーに於ける日食觀測に成功を收めた京都花山天文台長山本一清博士は來年度も再びブラジルに遠征すべく準備を急いでゐる來年の日食はブラジルの首府リオデジャネイロ北方のペルナムブコ附近で皆既時間約四分五十三秒と云ふ近來になき長時間で觀測には最も好條件に恵まれてゐるので同博士は東亞天文協會員數名から成る遠征隊を引率して渡伯し前記ペルナムブコ及びアマゾン河口に近いアカーラを觀測地に選び觀測に當る豫定である今度の皆既日食觀測には獨伊の參加を見るが米國の天文學者の參加も豫想され日米兩國の觀測戰が展開されることとならう

八紘一宇の題字

秩父宮樣御染筆

日向に築く基柱正面の大文字

【東京十日發本社特電】皇紀二千六百年を記念して宮崎縣が紀元二千六百年の佳日を期して神武天皇御東征の御發祥地日向の國に八紘一宇の精神を顯示する高さ二十六米餘の基柱は本年四月起工式を擧げこの程基礎工事を終了、竟々明秋完成を期して銅板築の工事を行ふ事になつて居るが十日この基柱正面の題字を宮崎縣知事から秩父宮殿下に御揮毫を願ひ奉つた處殿下には快く御引受け遊ばされ大文字「八紘一宇」の題字を賜はつた、殿下の御染筆になる大文字は基柱正面の上方に刻されるもので、御揮毫は正面の高さ二十七米の位置になるものである、なほ御染筆の大文字は基柱完成後は宮崎縣神社に奉納されるものである

歸還將兵の慰安會

新竹市東東門役員會主催

【新竹電話】新竹市東東門役員會では十二日午前十時より新竹高等女學校に於て歸還將兵の慰安會を開催する今日は同高女生の遊戲、唱歌等の餘興があり又慰問後は慰問を兼ね懇談一同を慰めると

英東海岸で沈沒した照國丸

（上）沈沒する照國丸からボートで避難（下）沈み行く照國丸

【香港＝廣東間航空便】廣東、臺北、（寫眞同盟航空便）

白衣の勇士に味覺の慰問

臺北　獵友會が獲物を提供

【臺北】「射つて味覺の慰問」と台北獵友會では日頃競技自慢の獵天狗連に呼びかけて九、十の兩日に亘つて鐵砲病院の鐵砲競技會を開催、手具筵引いて待機の北川會長外三十五名は土曜、日曜を利用して思ひ思ひの獵場に出掛け、ベタコ一羽でも多かれと夫々腕を揮つた結果十一日になつて本町の三井庫に各會員が持ち込んだ獲物は雉、鴨、鷺と色とりどりの総数三百三十五羽に上る獲物があり、採點の結果は阪宮、田村、江里口の三氏が一、二、三等と決定した、同會では直に獲物全部を陸軍病院に贈呈、病室に無聊をかこつ白衣の勇士達の味覺をこやすことになつてゐる

廣東のコレラ

我が官民一致の防疫陣勝つ

香港を尻眼に終熄

【廣東支局發】コレラの都廣東は本年六、七月の候其名に違はずコレラが發生し初めたが軍民一致數万の巨費を投じて蔓延の防止に努めた爲め死亡者も極めて小數で終熄し去る十一月十八日廣東附近に出入するものに對するコレラ豫防注射の證明書携行は之を廢止又同日廣東附近及海南島のコレラ流行地指定を解除せらるるに至つたが、尚チフス豫防注射、種痘については今尚續行施行して遺憾なきを期してゐる、一方香港に於ては十月二十五日頃より流行を起し十月二十五日迄に罹病者一七〇八名内死亡者四四七名の多數に及び現在に於ても尚眞性患者續出中で英國官憲並に香港市民の狼狽は言語に絶するものがある。又マカオに於ても十一月中に於けるコレラ患者數は六五名に及んでゐると傳へられてゐる

三線道路に制札

緩行車の中央路乘入れ禁止

南署では三線道路に於ける交通事故防止に資するため十一日「急行車以外は中央路を通行すべからず」の制札を主要地點千ヶ所に建て緩行車の中央路乘入れ禁止の周知を圖つた

大和號歸途に就く

けさ十時五分（日本時刻）出發

【バンコック十一日發同盟】日泰親善機大和號は去る十一月二十七日バンコック到着以來盛んな歡迎をうけたが、十一日午前八時五分（日本時刻同午前十時五分）バンコック飛行場を出發ハノイ經由歸國の途に就いた

若妻の服毒自殺

台北市永樂町一ノ一〇何氏招治（二三）

山陽丸は十二日出帆

英佛の取扱注目さる

【ロッテルダム十日發同盟】目下ロッテルダム港に繋泊中の大阪商船山陽丸は十日出帆豫定の所積荷の都合に依り二日間延期十二日出帆することになつた、獨貨を積載して英佛の封鎖區域に入る日本商船に對して英國が如何なる取扱ひを行ふか山陽丸はその試金石として多大の注目を惹いてゐる

庶民階級の住宅

市營の十五戸近く着工

台北市では遊休せる住宅緩和の一策として幸町臺公水利組合附近の土地七千四百坪を買收整地し庶民階級用の公共住宅十五戸を建築すべく右に要する費用は既に去る九月二十一日開催の臨時市會に於て提出可決されたが以來設計中のところこの程完成したので近く入札に附し愈々工事に着手する事となつた、家賃十三円乃至十五円の全く庶民向のもので來春早々には竣工の豫定である、尚家賃問題として偶かこれ位の家ではこの住宅難に對し早夫の一滴にも當らぬので市では殘餘の土地にも有力な建築組合に貸付ける事になつて既に三つの組合に對する契約も終つたが市の十五戸の住宅は云つて月收百円内外のものの家であり百円以下の薄給者にとつては所謂手が屆かぬもので市社會課でもこの點を憂慮し方策を採しても來年度には百円未滿の所謂庶民階級用住宅建設を斷行せねばならぬと目下種々計畫をたててゐる

今後建築の住宅に對する模型とも云ふべきものである、現在の物資の欠乏や勞力不足等の諸條件のもとにあつては建築組合と雖も飾り安い住宅を建築出來ぬので結局二十五、六円から三十円程度のものとなる見込み、殘餘の土地には百五、六十戸の住宅が建つ譯でいづれも近くぼつくと建築にかかるものと思はれるが完成後一般の住宅難はこれによつて大體緩和される、然し家賃十五円以上なれば常識的に

バス電柱を折る

今曉臺北小學校前で

十一日午前零時五十五分台北市營バス六九一號（運轉手鄭丹添）は臺北小學校前道路を元園町方面に向つて進行中西門町三ノ一四の十字路に差し掛つた際、偶々元園町より西門町に向つて疾走するタクシーが同所に於て右折小廻りをしたため慌ててハンドルを左に切つて衝突を避けた瞬間傍の電柱に激突して之を一へし折り高圧線三本を切斷した

自轉車泥棒捕縛

臺北で盜み地方で賣る

羅東郡五結庄二結五〇九製糖會社職工陳東份（二〇）は台北市内の劇場、公園、公會堂等に於て高級自轉車を狙つて竊取し自轉車下品と稱して遠隔の地で賣捌つてゐたもので此程南署刑事、林兩刑事に檢擧され目下判明した所で七台七百円に上つてゐる

火藥年三百萬圓を盟邦イラン國へ

軍國日本の餘裕綽々

【福岡發航空便】戰時下にも拘らず年約三百万円と云ふ大量の火藥を盟邦イラン國に送る契約が成立しその第一回積出分十一日門司出帆の山下汽船滿洲丸（六八六三トン）で積出され軍國日本の餘裕綽々たる偉容ぶりを示した、イラン國では從來鑛山用として英、ノ兩國から多數の火藥を輸入し仰いで居たが歐洲戰亂勃發以來ピッタリ輸入が止まつたので日本も戰爭下ではあるが何とかならぬであらうかとの相談を受けたので我政府でも盟邦への友誼と大國の餘裕を示して日發火藥製造業に許可を與へ年間三百万円の輸出契約が成立したのでその第一回として同社小倉支店から爆火藥一万、干個、ダイナマイト五万瓩を積出したものである、尚イラン國では鑛業開發に進み伸び大勢のよい火藥の輸出である

今夜の放送

△六・〇〇 放送番組こども十二ケ月東京ロード　一山藤「伝奏漢京放送番組」△六・一五（講演・漢北）「廣東同情避難」△六・四五「二世紹介」富田秀太郎△六・四五 音樂ヴアイオリン獨奏ヂャック・ティボー△七・〇〇（レコード）童謠「赤とんぼ」他五曲、田中陽子、高橋郎子其他△七・三〇特別講演「如何にして經濟戰に協力すべきか」大藏參與官太田正孝△七・四〇物語、忠臣藏外傳（四）「吉田梅右衛門」寶田照雄△八・一〇筝曲「熊野」筝越野榮松、小野寺玉枝、山本重明、三絃鯉沼千代賀△八・三〇特輯講演「世界の情勢と今後の國策」經濟學博士本村增太郎△九・〇〇府縣めぐり（二十）（甲府）「山梨縣の巻」野尻抱影、中村秀雄其他△九・四〇ニュース解說

國語教授の研究會

汐止公學校で今明日開催

台北州教育課では十一日より汐止公學校に於て州委託國語方針教授研究會を開催したが公學校教員を中心として小學校担任教員、中等學校國語科教論、州市郡關係員等多數參會、午前十時十一分より先づ研究授業に入り第一部、第二部を終つて開會式後州德永教育課長も臨席し開會の辭に次で三市吉浦教諭の指導及び指導過程伺ひより研究發表に移り中原、土屋、永田三訓導の實際に即した國語教授の發表があつて三時より質疑應答討議が行はれた、尚十二日も引き續き開催、午前十時十一分より秦教員心得、坂口、黒田、徐、多々納諸訓導の研究授業が行はれるが公學校兒童皇民化は先づ國語教授にありとして各自非常に熱心である

海軍協會基隆市分會成る

十四日發會式を舉行

【基隆電話】凡ゆる海事思想の普及徹底を圖るべく基隆市では海軍協會台北州支部設立に伴ひ今回市内會員を以て同協會基隆市分會を設立する事となり來る十四日午後二時から市役所三階會議室に於て海軍協會基隆市分會發會式を舉行する事になつた、尚九月末から會員の募集中であつたが總員分會長横山市尹以下三百六名である

"書物蚤の市"

出品點數約一万に達す

より、十日一般〆切までに出品點數約一万に達したが、尚この際希望の方は至急、責任者市内東門町野田書房宛申出でられたいと

觀本和本其外本等の貴重出品希望【書物の市】は讀書家の積極的支持により

あすの天氣

【臺北地方】今晩東の疾風曇一時雨明日東の疾風曇

北部地方　北東の疾風曇時々雨
東部地方　北東の疾風曇一時雨
西部地方　北の和風曇一時雨
南部地方　北東の和風晴一時曇
澎湖地方　北東の強風曇

概況（十一日）七七八八粍の高氣壓はバイカル湖方面にあり南東に移動し七四六粍の低氣壓は北緯二一度東經一三九度にあり北東に進む模樣内地の天氣は日本海岸は雪他は一般に晴北海道樺太は雪朝鮮は晴沖繩方面は曇本島は中南部は晴他は曇近海は北東の強風波高し

今晩の映畫

◆大世界館　昼一時上映
1 かりそめの幸福　午後七時分
2 狂亂のモンテカルロ　八時五十分

◆新世界館　昼一時上映
1 呪ひの銀猫　十時五十分
2 劍難女難（後篇）　七時二十分
3 パテーニュース
4 東海右近櫻　八時分

◆芳乃館　昼一時上映
1 元女大名　午後七時分
2 海棠の歌　七時五分
3 お江戸奴侍　九時五分

◆國際館　夜十二時上映
1 朝日ニュース　午後七時分
2 文化映畫陽の生活　七時分
3 愛の設計　七時分
4 その前夜　八時分

◆タイゲキ　夜十二時上映
1 風流深川唄　午後七時分
2 朝日ニュース　七時分
3 感激の頃　八時分

◆第二世界館　夜一時上映
1 短篇ニュース　七時分
2 荒潮に叫ぶ　七時五分
3 胸に咲く花　八時分

元祖　八の搗味噌

買良・能率的な店舗の改造
新しい喫茶店と レストラント
設計・施工
地方出張・現地設計
常盤土地住宅株式會社
本店臺北市表町
支店花蓮港

長男幸一郎
告別式ハ御多用中
態々御焼香
被成下御芳難有
情ノ段厚ク御禮申上候
昭和十四年十二月十一日
基隆市義重町四ノ一七
父　荒川直孝
親戚　荒川正直

會葬御禮
傅宗昌
傅宗碩
外遺族一同

ルーブ セットローション
國際型髪型・電髪等御婦人の御整髪料として、理想的な固定力を有すばかりでなく、最新のポマード代用品としても推奨される品です。
1.25
全國百貨店・有名化粧品店・藥店にあり
東京・上野　ハリキン本舗

出征兵士を送る歌
陸軍省撰定歌
大日本雄辯會講談社
競賞當選第一等當選歌
一　わが大君に召されたる　生命光榮ある朝ぼらけ　讃へて送る一億の　歡呼は高く天を衝く　いざ征けつはもの日本男兒！
二　華と咲く身の感激を　戎衣の胸に引緊めて　正義の軍行くところ　誰か阻まんその歩武を　いざ征けつはもの日本男兒！
三　かがやく御旗先立てて　越ゆる勝利の幾山河　無敵日本の武勳を　世界に示す時ぞ今　いざ征けつはもの日本男兒！
四　守る銃後に憂なし　大和魂ゆるぎなき　國のかために人の和に　大盤石のこの備　いざ征けつはもの日本男兒！
五　ああ萬世の大君に　水漬き草むす忠烈の　誓致さん秋到る　勇ましいかなこの首途　いざ征けつはもの日本男兒！
六　父祖の血汐に色映ゆる　國の譽の日の丸を　世紀の空に燦然と　揚げて築けや新東亞　いざ征けつはもの日本男兒！
皆さん！もうお覺えになりましたか？（一枚一・六〇圓）
キングレコード

●頭痛にノーシン●

呼吸器補強！世界的強壯劑
ネオトン
全國有名藥房販賣

白蘭の歌
大毎・東日連載（久米正雄原作）東寶映画主題歌
（コロムビアレコード番號三〇三四二）
作詩　久米正雄　サトウ・ハチロー
作曲　竹岡信幸　服部良一
歌手　伊藤久男　二葉あき子　渡邊はま子
Columbia
レコードはコロムビア時代

伊豆椿ポマード
全く素晴しいとは皆さんの一致したお言葉　とにかく一度使つて下さい
伊豆椿本舗　大槻彩芳園

最
後の一滴まで薬効の變らない確かな眼科藥スマイル
眼科藥　スマイル
25錢 45錢
東京・大阪　株式會社　玉置商店

結核
ヒトナー
血行をさかんにし抵抗力をつくるので結核の豫防と治療に最適の强壯劑です
甘く飲みよく効め確かな液劑
各地藥店にあり
伊勢四日市市赤堀
發賣元　加藤松堂

家庭と婦人

臺灣の結核患者は?
臺南州が筆頭、臺北州は二位

畏くも　皇后陛下の有難き體位向上の御令旨を奉體した、結核豫防国民運動は、着々として本島に於ても展開され、最近では官公署、銀行、工場の勤務生活者並に學童、接客業者の健康診斷又はツベルクリン反應等が實施され、大に健康日本への直路コースを辿つてゐるが、この国民病の王座を占める結核患者の死亡率が如何に多いかと云ふ恐怖的数字が過去の昭和九年より昭和十一年の三箇年の統計で示されてゐる、これは總督府警務局衛生課の調査に依るものであるが、五百万島民中右の三ケ年を一年平均とした死亡率は八、二四二人で全島的平均數は一万人に對して十六人であり六二六人毎に一人宛結核で斃れる事になる。州別で云へば台南州の二、二五六人が全島の結核死亡の約三割(二七・四)パーセントを最高に、馬郡を含む台北州はその四分の一で第二位、最少なのは台東廳の一・〇四人(一・三パーセント)澎湖廳の一・四パーセントが最少となつてゐる

全島平均より低いのは僅かに新竹州(一〇・一九人、台中州一五・七四人に過ぎなく、結核の分布は北部に濃厚を感じ、中部は比較的稀薄と云ふべきである。これを種族別にすると、結核死亡數八二四・一人に對し內地人四一・〇人(總數五パーセント)其他九五パーセント即ち七八三・一人が本島人で之を人口一万に對比すると内地人一五・五二人で、本島人より〇・四八パーセント低率を示してゐる

本島に於ける季節と結核死亡の關係は、晩春五月が最も多く七月四月の初夏と陽春季がこれに次いでゐる、少ないのは九月から十一月で最低率は十二月となつてゐて死亡率は夏季が最高率を現はしてゐる、年齡は五十二歲の一六五人が最高で零歲の一五七人で内地と比較すると青春期の二十歲前後が少ないが統計に依ると十三歲から上昇してゐるのが明瞭に現はれてゐる

尙學齡(小公學校)としては台北は内地人二〇人五分、本島人二五人二分、基隆は内地人一七人、本島人二四人五分となつて居り中等校はそれ以上であらうと云はれてゐる、台中州では近く台北州と同じくマントー氏反應を學齡兒童に試みる計劃がされてゐるが、第二国民の健康問題は增々拍車を加へ集中されてゐる、試みに内地の十五歲から二十九歲の死亡率を見ると、年に一四五一六〇人で台灣は八五〇〇人である、この總數は一五三六六〇人であり毎年台南市の人口が死滅してゆくのに等しいものである

現下長期戰に不足な人的資源擁護、皇國發展の上に於ても憂慮すべき問題である、結核は決して恐るべきものでもなく一般が豫防の徹底を計ることが緊要であり、關係方面では結核療養所の增設又は近く厚生省が實施せんとする国民體力管理法が本島に於ても考慮されてゐる

低學年兒童の持ち物の注意

低學年兒童の持ち物については學校からそれぞれ時に應じて注意がある筈ですが、ここにはなほ、二三の點について御參考となるべき事柄を掲げる事にいたしませう

× ×

一、書物を汚さぬやうに

と、いふ精神から、學校に依つては敎科書の表紙に、買物などをした時の包紙を利用して、上被ひのかけ紙をさせてゐるところもあります、これもたしかに一法にはちがひありませんが、低學年といつても尋常四年辺りになると、幾分言ひ聞かせれば物のわかる時代でありますから、修身書の如きものを選んで、かけ紙をせずに、物を大切にすること、敎科書を汚さぬこと、かういふ要點をしつかり敎へ込ませたいものです。それには、今申しましたやうに、修身書を副讀物とするなどは適當なことゝおもひます

かけ紙をかけることは、結果において書物を汚さずに濟むかも知れませんが、上被ひがあるのだから……といふ安心が、外側は汚れても構ふものかといふ氣を起させないとも限りません、敎科書を汚さぬやうにとの訓練は、やがて大人になつてからも書物を大切にするための下稽古でありますから、かうして、何も上被ひを用ひない書物に依つて癖をつけて行くことも、また一面大切なことであると考へます

× ×

二、ノートの檢査

ノートブツクは學校から渡されるところも少くありません、しかし兒童に依ると、澤山ノートが溜つてゐると、始の方十枚ほど使つて殘りは白のまま、また、他の新しいノートを使ひたがるものがありますから、この風を改めることは非常に大切です、また、半分位使つたまま、新學年となり、ノートを新しくするといふ場合もあります、かういふ際には、引續きの敎師は前年の受持敎師と連絡をとつて、前に使ひ殘りとなつてゐるノートを適當の時に持參させ、手工の時間などを利用して、白い部分だけを集めさせ、これに何か圖畫の際用となるべき兒童の描いた繪を表紙に用ひて、ノートを綴ぢさせることも、實用手藝としての訓練になります、紙を綴じて表紙をつけるといふことは、尋常四年位になれば、手工として立派な生きた材料かとおもひます

× ×

三、實用科學知識の普及

時事科學のトピツクを解說することと、これは學校に依つては試みてゐることとおもひますが、毎朝の新聞を拾へば、必ず何か一つは資料が見附かります、これを適當の時間に五分間位兒童に聞かせることは必要であらうとおもひます、例へば、科學兵器といふ言葉があれば、これの解說、火星近づくといへば、火星といふもの、これについて極くわかり易く概念を敎へておくことは大切な點であると考へられます、將來の日本に必要な各方面の人材はいろいろありませうが、偉大な科學者の出現、同時に國民全般がもつと科學知識についての常識を涵養されることが肝要であることは申すまでもありません

主婦ノート

★…牛肉の買ひ方

肉屋の方では、亂肉とか霜降とかいろいろな名稱がつけてありますが、少しづつお求めになる場合は、何のお料理に使ふかといふことを一寸言ひ添へて買ふことです、さうすると、肉屋の方では商賣柄よく心得て居りますから、出來るだけ買ふ人の希望に添ふ部分を選んでくれます。又スープ肉といつて特にスープだけをとるための肉は、煮出した殘りをカレーやシチユーのみに煮込んでもよく、佃煮などにしても結構食べられますから、家庭では、細切とか、普肉をお使ひになつても決して無駄になりません

お餅の消化
白米より一寸時間がかかる

おしるこに、おぞう煮に、お餅はこれから多く食べられます。お餅といへば、すぐ不消化なものと思ふ人がありますが、餅はそんなに不消化なものではありません。白米飯に比べ少し消化に時間のかゝる位のもので、白米飯百グラムは二時間十五分で消化されますが餅は二時間半を要します。胃に入つての餅の消化は、人參や馬鈴薯、ようかん、生卵などの消化時間と同じです。では消化のよいものが、何故胃にもたれるかといひますと、第一に、餅はその質が緻密であるため、實際よりは量が少く見え、つひ過食に陷り勝ちだからです。一切の餅は凡そ一杯の飯に相當し、五六切を食べますと飯五、六杯位の見當となるのです。それからもう一つは餅は粘着するので、十分咀嚼しないで呑み込むことが多く、そのために胃腸で消化液に十分接することが出來ず、胃にもたれるといふことになるのですから、健康な人でも又特に胃の弱い人など決して過食しないことです。搗たてのお餅を食べるとき、からみ餅にするのは、大根に含むヂアスターゼで消化をよくするので、からみ餅は消化の点からはよいものです。

連載マンガ 快速トシちやん (51)

益子善六

雜誌紹介

▲改造(十二月號) ポーランド滅亡の十七日間(前芝確三)歐洲戰爭を現地に見る(下條雄三)ノモンハン事件の顛末(宮本基)日本農村と國土計畫(小野武夫)ラテン・アメリカの文化動向(田中耕太郎)[illegible](露伴、七郎、英美子平助)ルノワールの想出(梅原龍三郎)尋常々の記事の感動及小說[illegible](阿部知二)或る死或る生(保高德藏)好きな場所(武田麟太郎)善き鬼惡き鬼(宇野浩二)戯曲ジュネヴァ(バーナード・ショオ)を滿載(一・二〇、東京市芝區新橋七ノ一二改造社)

驚異的大發見
萬人待望の良藥遂に完成す!

たつた五粒にて青春生活に突進

試に今評判の强精强腦强壯藥『キング・オブ・キングス』を服用せられよ。疲勞、倦怠忽ち消散し、精力遙に壯者を凌ぎて餘裕綽々、早老の我にして青春の氣分體內に橫溢し、心身共に甦生す。

弱質無力體 快强復活素 **キング・オブ・キングス**

生理學界、權威 日・獨醫學博士 羽太鋭治氏創製

余の發見藥にて青春生活延長を圖れ
發明者羽太先生談

人間年を取ると、金も欲しくなるが、先づそれよりも長壽と若返りを欲するものだ。これは東西古今を通じての人情であらう。殊に現代人には早老者が多いと云ふ。何故かはともあれ、四十、五十の働き盛りで既に意氣消沈、落伍者の悲哀を深刻に味つて居る人を見ると、全く氣の毒な感がする。短い人生にあらゆる苦難と闘ひ若い時代を血の出る樣に努力しやつと一息、いよいよ活躍期に入ると、悲しや、身體が倦く疲れやすい、精力も衰へたか、思ふままの活動をすることが出來ず、秋風落莫の生活をするとすれば、如何に男子といへども、悲觀せずにはゐられんであらう。

余は回春強精法、即ち若返り法に研究沒頭すること數十年、人體の精力發生の根源に付き、顯微鏡的解剖試驗の結果、老衰、早老とは生殖機能諸腺の内分泌液、即ちホルモンの減少に基くもので此の内分泌腺を旺盛ならしむれば、七八十歲の老齡者と雖も、青春力を若返らせ得るは、強ち不能に非らずとの大確信を得た、此の結論は余一人ばかりでなく歐米の諸國學者も認むる所である。此の學說に基いて苦心研究、漸く強精強腦强壯劑「キング・オブ・キングス」を發見創製するに至つたのである

本劑は青年、中年、老年者を問はず、あらゆる年的障害に臨床實驗の結果、その藥能作用は快速適確にして效果顯著なることに一大自信を得て初めて、早老衰退生活に喘ぐ一般大衆に頒布を許した次第である

驚嘆すべき速效

本回春强精强腦藥「キング・オブ・キングス」は青春力發生の根源にして一番官能感受性の鋭敏な生殖器官諸機能内分泌腺に直接快強刺戟を與へ、ホルモンの增強作用を行ひ以て生殖器官諸機能の全的徹底强健に基礎を築く劃期的新發見の青春力復活素なれば單に局部的、一時的效果のみを期待し得ず、能く衰退せる諸生殖機能を強化し、新陳代謝を促進し、其の活動能力を完全發揮せしむ、しかも一回五粒服用にて其の藥能三十分後に反應する卓越敏速なる效果は本劑獨特の秘法妙味にして到底他に求め得ざる所である。

服用直ちに効果

桐一葉落ちて天下の秋を知る。鏡に映る顏の小皺、鬢の霜、櫛にからむ拔毛の一つ一つにも、「吾既に老いぬるか」と、哀愁の感いと深いとすれば、豈その誰しも悲觀せざるを得んや。老來益々溌溂として意氣軒昂、充溢せる精力、津々たる興趣、益々繁く、彌々盛く所なくんば人生は永への春にして浮世は不朽の樂土にあらずや!一刻も早く躊躇せずキング・オブ・キングスを服用し以し妙味正に價萬金の藥效に感泣歎喜せよ!

全く愉快な其の日く〜を送る
臺灣 角野進吉

前略 先般注文した貴堂の强壯藥キング・オブ・キングス十回分は全部服し終りましたが早く好く效く藥效には全く感心致しました藥を服み始めてからは、頭重、不眠にて多年間憂鬱に過した生活から自分でも驚く程、氣分が朗かになるばかりでなく、此の頃は熟睡をする樣になり、全く愉快な其の日く〜を送る樣になりました、愚妻も私が日に日に元氣になるのを見て非常に喜び二人で貴堂のキングスの御蔭だと感謝して居る次第で御座います、今は精力も旺んになり、もう藥は服まなくとも好いと思はれますが、此の際もう少し繼續して體力を完全に恢復したいと思ひますから、十回一瓶を代金引換で至急御送附願上げます、送料十五錢は切手にて同封致しました此んな藥がある以上は神經衰弱と精力減退を氣にする必要は全くないと思ひます貴堂の發展を益々御祈り致します

家庭も和氣藹々の中に送る
臺灣 金藤茂藏

四十未満の僕であるに拘らず精力が減退し疲勞甚だしく頭痛、眩暈がひどくて、始めた仕事も中途で止めて仕舞ふ樣なことが度々ありました、然し今となつて見れば過去の夢です、貴店の强精回春藥「キング・オブ・キングス」を服み始めてからは不思議に思ふ程苦しんだ疲勞、頭痛、眩暈が何時の間にか消えてなくなり見違へる程の健康體となりました、只今は夏夜の冷えなかつた家庭も、和氣藹々の中に些の不滿もなく、春風駘蕩の其の日く〜を送つて居ります、此んないい藥があるとは知らずに、徒らに身の憔悴無力を煩悶したことを今顧みれば實に馬鹿氣な事です厚く御禮申上げると同時に金五円十五錢を小爲替で同封送致しますから中瓶一つ又至急に送つて下さい、友人にも出來るだけ廣く宣傳して上げます(後略)

御註文は今直ぐに

本回春強精強腦强壯劑「キング・オブ・キングス」にて衰勢を限りなくそそる早老、無力を快適撃退し以て人生無上の幸福を味ひたい方は島内各有名藥店にて御求め下さい、萬一品切の節は東京市芝區濱松町十三番地、總代理店合名會社春泉堂(振替東京七七一番)へ振替か或は爲替、又は代金引換便にて御註文下されば急送致します藥價は小瓶(一〇〇粒入)二圓、中瓶(二八〇粒入)五圓、大瓶(六〇〇粒入)拾圓です、送料は各瓶四十五錢ですが三十錢は本舗で負擔致しますから發貨十五錢だけは御加算の程御願致します。

名實ともに第一流品

ミツワ石鹸

本舗 東京日本橋兩國 丸見屋商店

完全な 滌擦作用
卓拔な 整肌作用
三倍もつ經 濟 度

ミツワは正しい溶解度で百%のコロイド溶液となり肌の隅々迄完全な作用を發揮する世界的基準品!

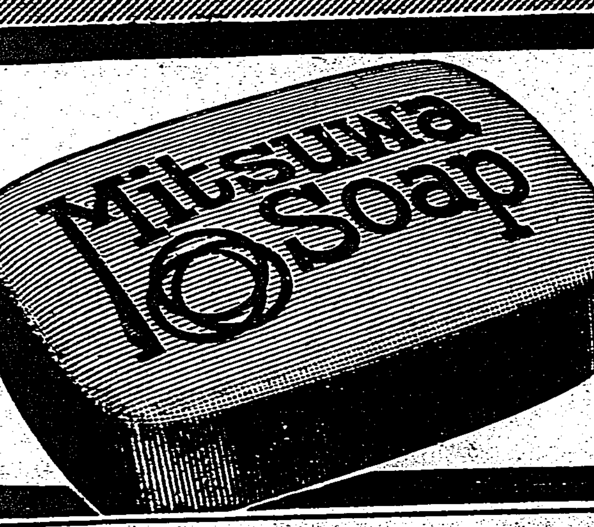

DEC.23

療養患者の榮養補給に

甘美味で、胃腸にもよく
効果優れたポリタミン

★衰弱の恢復には蛋白質の補給が第一です　慢性病患者は健康者に比べて、体蛋白(血肉成分)の消耗が甚だしいので体重が減少し衰弱に陥りがちですから、肉類、卵等の如き蛋白質の攝取が極めて必要です。しかし蛋白質は胃腸で消化されてアミノ酸に分解してからでないと榮養として役立ちませんので、多少でも胃腸の弱い人には、豫め蛋白質を消化したアミノ酸を與へる方が遙に効果的なわけです

★牛乳蛋白を原料とするアミノ酸製劑　アミノ酸は消化濟みの要素ですから、体内消化の煩ひがなく、そのまゝ吸收されて体蛋白やホルモンを補ひますが、一方全身細胞を賦活更生する獨特の作用があります。――ポリタミンはこゝに着目して、牛乳蛋白を消化しアミノ酸となし更に榮養素として重要なビタミンBを加へたものです。

★食慾と榮養と抗病自癒力とを增進します　ポリタミンを常用しますと、アミノ酸及びビタミンBの作用によつて、食慾をすゝめ、食物の消化吸收を盛んにし、のむだけ滋養となつて体重を增し、或は体力を增進しますから、食慾や消化力が減退した療養患者の榮養強壯劑として理想的です。殊に甘美味の液劑ですから患者は喜んで服用します

發賣元 大阪市道修町 武田長兵衛商店
關東代理店 東京市本町 小西新兵衛商店
製造元 大阪市堀上通 武田榮養化學株式會社

武田發賣品

アミノ酸・ビタミンB綜合榮養劑

ポリタミン

小瓶(一圓五五錢)
中瓶(二圓五〇錢)
大瓶(四圓五〇錢)
各地藥店、百貨店
藥品部にあり

89(1)606

馬に乗る猿 (28)

石川達三作　伊東顯畫

辱づべき旅(七)

久山はすぐに三駒の居る廊下のはづれまで歩いて行つた。すると女はすらりと立つて、廊下の角を曲つて消えた。彼も後を追うた。

もう一つ廊下の角を曲ると、灯を消したまゝの暗な室があつて、立て廻した金屏風がほのかに光つてゐた。女は屏風の陰に坐つて袂に顔を伏せてゐた。

「三駒さん、どうしたんだね」と久山は困つて肩に手を置いた。答へはなくて、すすり泣く声ばかりが冷い室のまはりに沁みこむやうであつた。宴會の賑やかな声はもう遠かつた。

「さうか。僕が遊楽々々に飲ませて、悪かつたね。水をもらつてあげようか」

「いいえ、わたしが悪いんです」三駒は鼻のつまつた声で答へた。

「どうして?」

「こんな おつとめが、辛いんです」

久山は常識的なフエミニストであつた。

「さうか。君がかういふ勤めをいやだと思ふのなら、早くやめるんだね。その氣にさへなれば、きつとやめられるよ。ね!」

「でも、助ける力になつてくれる人なんかないのに、私ひとりで考へてゐたつて……あゝ!私なんかもう駄目ですわ」

「馬鹿なことを、諦めるのが一番いけないんだよ。ね、元氣を出したまへ。出來るだけは僕も相談に乗つてあげるよ」

相談に乗る氣は毛頭無かつた。時のはづみである。七十円くらゐの月給をもらつてゐて、藝者の身のふり方の世話が出來る筈はない。しかし、室の暗さと女は泣いてゐるのだといふ二つの條件から彼は心にもなく力強い言葉を吐き、泣いてゐる女の肩を抱いてやつた。抱かれたまゝの鼻苦しい声で

「本當に、相談にのつてくださる?」と女は言つた。

「もちろんだ。出鱈目なんか言はない」

ますます深みに落ちたことを久山は知つてゐた。と同時に、なぜこの女はかうも易々と自分のやうな若造にもたれかかつてくるのか、わからない氣がした。

「さあ、では今日はもう歸りたまへ。挨拶なんかしなくてもいいよ。僕は竹下さんの事務所に居るんだから、相談があつたらいつでも手紙をよこしたまへ」

「わたし、東京へ行きたい。連れて行つて下さらない?」

「さう急なことを言ふんぢやないよ。行けるだけの準備をしてからでなくては駄目だ」

久山はもう一度三駒の肩を抱いてやつた。すると女の方は彼の手をさぐつて力一ぱいに掴つた。もう久山はこれ以上の嘘はつけなくなつてそのまゝ暗い室を出た。

元の座へ歸つて來ると、出あひがしらに須藤三吉にぶつかつた。

「やあ、居た居た、こんなところで掴まへた!」と三吉は叫んだ。酩酊淋漓たるものであつた。彼は久山の腕をつかまへて元の室へ連れこみながら、大きな声でわめき立てた。

「おい、諸君、お前の愛人をさがして來い。竹下かんぴょうはどこへ行つた。かんぴやうさんはどこぢやいな。逃げる者は追はずだ。よし、君をかんぴょうの代理として評議が拂曉にする。今から戰後へ行かうか。おい、おかみ!車を呼べい。今から戰後へ行くぞ」

三吉が叫んでゐるあひだに片岡警務がいつの間にか消えてなくなり、非野副社長が笑ひながらこつそりと廊下へ消えて行つた。

「おい、藝者ども、お前たちも戰場まで行くんだ。歸つちや駄目だぞ!」

須藤三吉は久山の腕をつかんだまゝどたりと膝のあひだに引つくりかへつた。

本社主催　將棋高段者對抗戰

△名人　木村義雄　▲初段　京須行男

【第一局の一】(圖は五二金迄の局面)

△木村持駒　ナシ

九	八	七	六	五	四	三	二	一	
香	桂	銀		王	金	銀	桂		一
				金			角		二
歩	歩	歩	歩	歩			歩	歩	三
					歩	歩			四
									五
		歩						歩	六
歩	歩		歩	歩	歩	歩	歩		七
	角						飛		八
香	桂	銀	金	玉	金	銀	桂	香	九

▲京須持駒　ナシ

▲七六歩(一)　△三四歩(一)　▲二六歩(一)　△四四歩(一)　▲二五歩(三分)　△五二金右(十分)　▲二八飛(一分)　△三二銀(一)

持時間各七時間　指手八手　消費時間　木村十分　京須四分

傷兵棋士名譽の登場

入段　齋藤銀次郎

本紙の催しとして、高段陣に並立し、專門家棋戰有段陣たる奨勵會員二ケ月間の成績優秀者と、名人との對局を掲載することになつた、その栄えの登場者は誰あらう宮松七段門下の京須初段だ、京須君は今次の事變に應召、張家口に於て名譽の負傷をなし、歸還療養、最近漸く元の如く棋道にいそしむを得てゐる、しかもその成績は抜群、實は既に二段に昇進したのであるが、本誌對局當時は未だ初段で、初段としての資格であつたから、この名人の指導將棋は初段規定により最初は上手の飛香落の手合で行はれた。

飛香落の手合であるが、かゝる大駒落の將棋が紙上に發表されるのは珍らしいことで、この點、讀者の興味を惹くことを甚大と思ふ。飛香落といふ大駒落の對局に就いて專門家が如何なる指し方をするか?殊に上手たる名人が果して如何なる戰法を以て大駒落の難點を補足し、局を捌かんとするか?蓋し人の參考になる價値は多大であると思ふ。さて上手の三四歩に對して下手七六歩、上手四四歩と角道を止めたは常道、次に下手二六歩とこれは飛香落に於ける最も基本的な定跡であることは讀者も既に御承知と思ふが、この意味は、以下二八飛と廻り、一筋の歩を突いて、後に一二歩と打込み、一二歩成りを狙ふ、飛香落の最も痛いところ、局面を衝く重要な手順であるから、よく〳〵玩味せられたい。

名人は早く五二金右と上つた、これは三二金或は三二銀などの手もあるところであるが、大駒落は平凡な手順よりも此方が、手順を變へて、敵の歴手を掴び、それによつて若し紛れを生ずれば、そこに實力發揮を選擇せんとする上手の心算であり、いづれは、下手が定跡通りに指して、上手も既定で定法通りの駒組とならざるを得ないとしても、故意に五二金と上つて模様を見た名人の心中滋味の如きものであるを察せる。

木村名人講評

飛車落は上手に一種の戰法があるのではない、しかしこの大駒落定跡以外の新規な手段を以て相手を定めるとしても、それは全然不可能である、即ち初めから奇道を選ぶのは、自分から破綻を招くに等しい失策である。或る程度までは定跡に依りその手順を運ぶうち、敵の動きに微妙な戰機を捉へて、適宜の作戰を運らさなければならぬ。上手五二金は、手順の綾を以て敵に疑心を起させんとする工夫の現はれである。下手二五歩から一八飛は、有力な飛香落定跡の攻撃手段で、堅實な戰法である(寫眞は向つて右木村名人左京須初段)

有臭映畫發明さる

【ベルン發同盟電通】無聲から有聲へ、無色より天然色へと映畫の製作技術は年々著しい進歩向上を續けてゐるが今度は更に有臭映畫が登場、最近スイスのベルン市に於いてその最初の公開實驗が行はれた、畫面の進展に伴つて四千種の香りを自動的に發散させることが出來るといふこの新しいフイルムは二八のスイス人技師の協力研究の結果發明せられたもので例へば畫面にバラの花が咲き出ると忽ち劇場内一ぱいにバラの臭が充滿するといふ仕組みで次に自動車の疾走してゐる場面が來れば今度はガソリンの煙の臭が觀衆の鼻をつくといつた風に總ての臭は畫面の進展と共に自動的に變化するやうに作られてあるといふ

本年度新舊俳優出演數

昭和十四年度の新舊男女優の就業は、東寶、東劇、明治、國際、有楽、東寶の六座に殘した足跡は何時も第一位を獲得する猿之助は不死身にも似合ぬ入院に、水谷八重子はお目出度の爲、花柳は「殘菊物語」撮影の爲第七位以下に落ちて却つて松竹に返り咲いた壽美藏が大飛躍を示し、新派では村田正雄が脇役乍らも第一位に據られたのは意外である。出演、勤數の統計は左の通り

壽美藏(八座—卅七役—五十一幕)仁左衞門(十一—卅七—四七)左團次(十—卅四—四二)菊五郎(十—卅二—卅七)八百藏(十一—卅四—卅三)猿之助(七—卅四—卅三)勘彌(八—廿六—卅四)幸四郎(八—廿四—廿九)段四郎(九—廿四—廿九)羽左衞門(九—廿三—卅)吉右衞門(八—廿二—卅)訥升(八—廿二—廿一)家橘(十二—廿二—廿五)男女藏(九—廿一—卅一)田之助(八—廿一—廿八)芝鶴(九—廿一—廿八)九藏(九—廿一—廿八)我童(四—十七—廿六)染五郎(十—十八—廿八)梅玉(五—十六—廿三)錦之助(六—十六—廿六)菊次郎(六—十四—廿一)宗十郎(四—十一—十一)福助(八—十一—十五)もしほ(二—九—十七)三升(四—十二—十七)高麗藏(三—九—十四)右衞門(二—十五—五)

ビクターの新譜

ビクターの正月發賣邦樂新譜の主なものは

謠曲「俊寛」(寶生重英)長唄「松の緑」(松永和風)流行歌「初春吉凶」日の丸音頭(鈴木正夫、山本麗子、藤原亮子)浪曲(森田鐵吉)、(藤原亮子、平井英子)「軍刀をさゝげて」前線夜話(大市丸、新田八郎)ビルの窓から雨の降る夜は(一色皓一郎、藤原亮子)浮草劇場、男ざかり(川田義雄)ルムバ九四〇、誰が助の歌姫(楠木繁夫、由利あけみ)愛唱曲アルバム」世界民謡傑作、名歌曲(日本ビクター・サロン・オーケストラ)

コロムビアの洋樂新譜

コロムビアの正月洋樂新譜の主なものは

モーツアルト作ピアノと管絃樂の爲の協奏曲二短調(ワルター指揮ピアノ、維納フイルハーモニー)ワグナー作歌劇「パルシファル」より(フルトヴエングラー指揮伯林フイルハーモニー)バッハ作コラール前奏曲集(シュヴァイツァー博士オルガン演奏)ベートーヴエン作コリオラン序曲(ワルター指揮ロンドン交響樂團)リスト作ハンガリー狂詩曲第二番(伯林フイルハーモニー)ボッケリーニ作絃樂四重奏曲二長調(ボルトロニエリ絃樂四重奏團)フエルウ作五つの話(シルヴエル獨唱)グノオ作「アヴエ・マリア」(クルマン獨唱)

俳協の表彰俳優

關東側全俳優七百餘名に關西側代表俳優を交へて五日午後六時から

RKOの『佝僂男』二百萬弗

【ハリウッド發同盟電信】RKOでは英國の性格俳優チャールス・ロートン主演で目下ヴイクトル・ユーゴーの名作「ノートルダムの佝僂男」を撮つてゐるがこれが却々の代物、先に角晉館ではあるが總額二百万ドルと云はれ、そのエキストラ使用數に於ても「ベンハー」の十三年間保持した記録を破つて二千二百五十名の多數を六日間に亙つて使用、エキストラの給料だけでも二十万ドルに上つてゐる、ロートンの俸給が税金スタヂオ持で七万五千ドル、監督はウイルアム・デイターレ、共演者ウオルター・ハムデン、トマス・ミッチエル、サー・セドリック・ハードウイック、モーリン・オハラ等の給料を〆めて十万弗前後となつてゐる、ロートンの配役は勿論佝僂男だが彼は十六年前ロン・チヤニーが大當りを取つた時のメーキャップには習はず大いに凝つて新機軸を出してゐるといふがスタヂオではこれだけは蓋を明けるまではと寫眞撮影を必死で内證にしてゐる洩らされた所によるとこれもメリケン粉で金融定になるが経費六千ドル、ロン・チヤニーのメーキャップが四十封度もの重量があつたのに對し、今度のはたつた六封度程度にはスポンヂ・ゴムを張り目玉も作りものを本物の上につけてあるがこれが瞬きもすればウインクもするといふ奴で何しろ物凄いものだといふ、何れは蓋を明けてからだが戰時下の日本まで來るかどうかは疑問だ

外畫配給割當査定　四分の一に決る

映畫法により外國映畫の配給は明春元旦から制限されることになり數量に制限されるので外國映畫配給の三十六社は總計五百五十五本といふ大量の希望配給數を申請したが、内務省當局では過去三年間における各社の配給數量と此のうちに含まれる優秀映畫と非優秀映畫の割合ひ、大體各社の輸入許可狀態、現在の在庫數量等を參考として目下一系統に分在する外國映畫を増加させぬ建前の下に割當數量の査定を急いだ結果來年度の外畫配給數量は大約百二十本程度の成案を得たので愈よ本月中旬迄に各社別の數量を決定して業者に通達する事になつたが娘一人に婿四人の此の割當査定が果して如何に扱はれるか注目されてゐる、右につき内務省渡邊事務官は語る

ファンも業者も來年から外畫の數量が制限されこれが年毎に強化される事を覺悟の中に入れて欲しい、又一社が割當てられたものを他社に分讓するといふ闇取引きに類する行爲は認めぬから業者はその點を十分注意して貰ひたい

海外映畫短信

△獨軍に對して連日不氣味な對立を續けてゐるマジノ要塞内の佛軍兵士が求める娯樂は何か?佛軍情報部の非公式發表によると第一位映畫、第二位カードのゲーム、第三位スポーツ競技であるが如何なる映畫が彼等に迎へられるかといふと眞面目で深刻な内容を持つ劇映畫で喜劇や際物は全然人氣が無いと

△二十世紀フオックスで數本の映畫に出演後歸佛したシモーヌ・シモンは戰亂の故國を離れて再びアメリカに渡つたがこれは聖林とは無關係で紐育の舞臺に立つ爲めであると

△ユニヴアーサル映畫「デイストリーの再起」で漸く返り咲いた銀幕の妖婦マレーネ・デイトリツヒは明春シーズンにアーヴイング・バーリンのショウでブロードウエイの舞臺に立つべく準備を進めてゐる

△ジヨージ・キユーカー監督はメトロと契約三本の大作を擔當するこの第一回作品はノーマ・シアラー主演の問題作「誇りと偏見」第二回作品は新星グリア・ガーソン主演「スーサンと神様」第三回作は「ニノツチカ」に次ぐグレタ・ガルボの主演映畫でこれは目下ガルボと打合せを進めてゐる

茶前茶後

藝道

藝事は子供の時から仕込まなければ上達しないといふが、新しい舞踊家として第一線に立つてゐる花柳珠実さんは六つの年から踊りをはじめたといふ、それはともかく、いつぞや、かういふことを言つて、心ある人を感心させたことがある。天才とは結局努力の結晶ではあるが、その初歩の指導といふこともなかなか重要な事柄であると、例へば踊りにしても小さい子供に仕込むのに、たとへば、右足を最初に踏み出すやうにと何度教へても、左足を先に出し

◇臺灣川柳社では『國民貯蓄』の爲め振替口座臺北八二三〇番を開設したから會員の諸經費拂込その他今後の諸代前納には安全確實な振替を利用されたいとの事である

台日柳壇

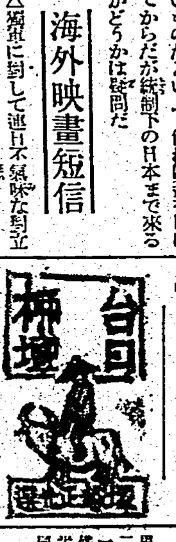

課題「火鉢」(二)

股火鉢誰に遠慮もない暮らし　臺北市　一鶴
　獨身ものゝ氣安さが句面に躍如としてゐるが、句意といふ點から佳作に推せないのは惜しい

誰を待つやうな氣で抱く火鉢　淡水街　哲坊
　誰を待つといふのではないが、そんな氣持もする、句境に同感出來る

割り切れぬ氣持の膝に火鉢置き　臺中市　虎之助
　火鉢が心あるのではなく、それは恰で意思でも持つてゐるやうに感じた表現が、割切れぬ氣持とぴつたり適合してゐる(佳作)

宿直の火鉢へ更ける話持ち　臺北市　鳴潮
　時間を忘れた人間には感じない沈沈たる夜色は、火鉢の火に照り映えて一層の味ひがある(佳作)

吸殻を拾ふ火鉢の暖かく　臺北市　小夜子
　暖い寒夜の味を自然に出した句である、新らしい句境も大切に育てなければいけない

炭つぎに來て茶を持たされる　臺北市　愛久彌
　相當長時間に亙る雑談であることが解る、だから「まあ一杯」とさされた人物も浮き出てゐる

小ぢんまり火鉢に並ぶ茶客　草山　榮田天洞
　その場の空氣が切つて來る、その一方には黒金の火鉢に彫りつけた名かしらなどとも疑らはれる

遅歸り火鉢に臥る愛妻し　臺北市　千万騎
　亭主關白の位だなどと威張らずに、この勞る心こそ美しいのでなく、常に持ちたき心である

金浪は招く火鉢へ寄つて來ず　臺北市　秦芳
　この借り手は「借りがある」で御役に念が入り」と古川柳に詠はれたほどの律氣ものであらうことがうなづける

子供には慾がないので火鉢を子供持て餘し　草山　榮穂
　子供には慾がないのでよく火鉢を引寄せてやるのだが、近頃の子供は却々さうでない

生醉の踊りに火鉢後へ引き　彰化市　大甲娟
　火鉢を片附けてやるのは思ひやりだが、お膳へ串除けを被せるに至つては…

商況(十一日)

東京銀行實株

日銀	五五〇、〇	同新	四〇〇、〇
正金	二〇四、一	同新	四三、〇
鮮銀	一二八、六	同新	一二二、〇
臺銀	一五三、〇		
勸銀	九六、〇	同新	一九、八

東京國債前場

	寄	引
甲、五	一〇五、三五	一〇五、三五
二、五	一〇三、三〇	一〇三、二五
佛貨一、四	一九九、一〇	—
米貨六牛	四〇三、〇〇	四〇二、〇〇
同五牛	三九三、〇〇	三九二、〇〇

東京短期前場

	寄	引	高	安
東新	一四五二	四九	五二	四六
大新	七六九	七三	七三	六九
鐘紡	一八三七	四七	四七	三七
鐘新	一一八八	九五	九五	八八
帝人新	一一八七	—	—	—
東レ新	九七一	七七	八二	七一
日魯	七八三	八〇	—	—
日鐵	九一〇	一二	—	—
郵船	一〇二八	二五	二八	二〇
理新	八七四	七七	—	—
理工	一〇五〇	五九	五九	五〇
日石	八一一	一六	一六	一〇
日立	九五四	五七	—	—
鋼管	八〇六	〇七	〇七	〇六
小倉鋼	九一九	二九	三二	一七
東電	九一五	一九	—	—
滿鐵	六二二	二四	二四	二一
北炭	七四七	四五	四八	四五
日産新	八三八	四一	—	—
日曹	八二七	一〇	—	—
麥酒新	七六一	六二	六五	六一
水産新	四〇二	〇一	—	—
ラサ	八一二	一五	—	—

東短取組喰合

新東　三三七、九五〇株　賣方三三店　買方三五六店

滿業　五一、〇六〇株　賣方二五店　買方五七店

新東前建値段　一六七、八九〇錢

東京長期前場

	寄		寄
鐘紡	一八二八	鐘新	一一九九
富士紡	七四〇	片倉	三九七
帝人新	一二〇五	洋紡工	五九九
大東紡	五五三	同新	二六三
帝紡	九九六	東電	六三四
日糖新	九二〇	帝糖新	四三四
明糖新	七九〇	沖縄糖	四一八
電化	七二二	滿業	八一八
東新	一四六九	同新	八九二
同新	七一八	浦賀	九三〇
理工	八二二	池貝	八八五
九炭新	五一六	東邦炭	五五四
製鋼	九八五	同新	七一四
神戸鋼	八六三	秋木	七四〇
大日電	六三八	ラサ	八三〇
同新	五六二	北海油	五二五
同新	四六八	日清粉	九二九
白棟	八三五	松竹	五七四

東京長期總取組

當限　八〇八、四四〇株

中限　一、三二八、一四〇株

先限　一、二八四、三七〇株

合計　三、四二〇、九五〇株

大阪短期前場

	寄	引	高	安
大新	七八二	二七	二七	二四
東新	一〇二五	—	—	—
鐘紡	一〇二九	八四	八五	八一
郵船	一一九	一九	一三	〇八
日石	九〇八	一二	—	—
日立	九五一	五七	五七	五四
鋼管	九二六	二二	—	—
滿業	八〇八	〇七	〇九	〇七

大阪長期前場

	寄	引
大新	七八二	八二
東新	一四六四	六九
鐘紡	一八二八	八六
帝人新	一二〇五	一九、九
日窒	一三三五	三五、八
東洋新	一一八九	一一、〇
三菱新	六八〇	三
日魯	一〇四二	一二、〇
商船	七二〇	一、九
南新	八八六	一二、六

島内現株相場

	拂込	中値
臺南煉瓦	一五、〇	一一、五
臺灣軌道	二〇、〇	二五、〇
臺北鐵道	二五、〇	一〇、〇
新高軌道	二〇、五	二五、〇
基隆輕鐵	五〇、〇	五四、〇
臺中輕鐵	四〇、〇	三五、〇
高砂麥酒	五〇、〇	六五、〇
臺灣倉庫	五〇、〇	三二、〇
同新	二五、〇	一八、五
臺灣製鹽	四五、〇	三九、〇
東光株式	二五、〇	二二、〇
臺灣製紙	五〇、〇	六五、〇
海南製粉	二三、五	一四、五
臺灣拓殖	二五、〇	三六、五
日本拓殖	三七、五	四一、〇
臺灣畜産	一二、五	二二、〇
臺灣肥料	五〇、〇	五九、五
臺灣劇場	二〇、〇	八、〇
臺灣鐵工	四二、五	四八、〇
臺陽鑛業	五〇、〇	八五、〇
同新	二〇、〇	四五、〇
基隆炭礦	五〇、〇	四六、五
臺灣炭業	一五、〇	三三、五
臺灣興業	二五、〇	二八、〇
大正園由	一二、五	九、五
大成火災	一二、五	一三、〇
合同鳳梨	五〇、〇	五三、〇
臺灣電化	二五、〇	三三、〇
臺灣織物	五〇、〇	四七、〇
花蓮港木材	五〇、〇	二七、〇
同新	一二、五	七、〇
勸業無盡	一五、〇	二一、〇
南部無盡	二〇、〇	二五、五
中央市場	二〇、〇	二三、〇
臺灣纖維工	三〇、〇	三三、五
東海自動車	一二、五	一二、〇
南邦自動車	一二、五	一四、〇
昭和家畜	一二、五	一五、〇
臺灣燐竹	五〇、〇	五〇、五
同新	一二、五	一二、五
日本アルミ	五〇、〇	七三、五
同新	二五、〇	四五、七
東邦金屬	二五、〇	二三、二
東邦人造纖維	五〇、〇	五九、〇
同新	一二、五	二五、〇
日東化學工	二〇、〇	二八、五
臺灣パルプ	二五、〇	一三〇、五
大日本糖	五〇、〇	一一〇、八
同新	三七、五	九一、〇
臺灣製糖	五〇、〇	一二三、五
同新	二〇、〇	六六、〇
明治製糖	五〇、〇	一一九、〇
同新	三〇、〇	七九、〇
鹽水港糖	五〇、〇	八三、〇
同新	一二、五	三二、三
沖縄製糖	五〇、〇	四二、〇
臺東製糖	五〇、〇	七九、〇
南洋興發	五〇、〇	一〇四、〇
同新	一二、五	五一、五
北海道製糖	五〇、〇	五八、三
帝國製糖	五〇、〇	八二、〇
同新	二二、五	四二、〇
新興製糖	五〇、〇	九〇、〇
新竹製糖	五〇、〇	九五、〇

【備考】高雄魚所、花蓮港電氣、合同電氣、臺灣倉庫、大正園、東邦人造纖維、臺灣纖維工業、基隆炭礦、臺拓、帝國糖、新竹糖は配當落

神戸穀肥相場

日魯新	四六五
日新	九二六
同新	六三七
日石	八二六
北炭新	一二七

大豆粕(對物)　一六、六〇　小麥内地物　一三、三五

先物　一四、一〇

大豆粕滿洲(?)八　四、〇〇　三、九四

大阪製粉・油

小麥粉現物　五、二〇　大豆油(製油)(絞り)　二三、四〇　二二、五〇

下關麥粉相場

大阪棉花前場

綿ダイヤ印五、七五(手口)五、六五

横濱生絲前場

十二月限	六七七	七七〇
一月限	六九七	六九五
二月限	七七五	七〇五
三月限	七七五	七九〇
四月限	七九〇	七九〇
五月限	七九五	八〇〇

十二月限	一、九五五、〇	一、九六六、〇
一月限	一、九五五、〇	一、九五〇、〇
二月限	一、九四九、〇	一、九四二、〇
三月限	一、九三九、〇	一、九三一、〇
四月限	一、九四〇、〇	一、九四〇、〇

神戸爲替

正金建値

對米　二三弗一六分　對英　一志二片一六分三

東京市中コール【十一日本社特電】

翌日拂　〇、六〇　〇、六〇

月越物　〇、八〇　一、〇〇

日銀帳尻(單位千圓)

發行高　二七六九、〇三三　貸出　預金

正貨準備　限外發行

臺日案内

書籍　南方回教史(株式會社)　古本賣入!野田書房　北京語(臺北市)

醫院　性病科　永吉醫院(電2350)

内地土産　ジヤボンと白柚　矢野商店

寫眞　カメラ中古品高價買入

時計眼鏡　メガネ　ラツキーリング

金融　不動産有價證券擔保　金融

洋服　婦人服地　秋冬向新柄

製靴商　靴の生命は修繕にあり　日納品

食料品　イワシの糖漬

藥種商　喘息にワンカ　肺炎特效藥テンチルンゲン　肋膜にルキール　即刻效顯注射以上　板野淋藥　綜合榮養劑　血肉エキス(血と肉と力となる)

ラヂオ器械　ラヂオ十ケ月月賦販賣　松田電器商行

樂器　河合家庭小型ピアノ

自動車　賣自動車　タイヤ

電器機具　在庫モーター　捲替修理(電2463)

雜件　子供服　村井商行　特許商標　岸喜鑑　文化卓子椅子　平戸の摺味噌　平戸のかまぼこ　新古日本刀賣買　無煙炭とコークスは　純シンガー　結髪…なら　フスマ張替　冷藏庫製作修繕八木　山ノ芋　神棚及附屬品　シンガーミシン及附屬品は　佛壇神棚

KP—1214

結局は体力だ

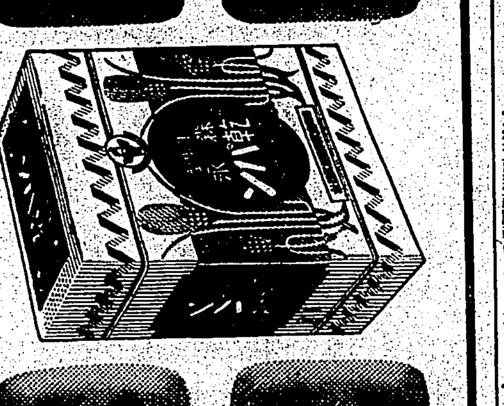

軍用型　森永乾パン

今の時代は　皇軍の様に苦鬪にたえる底力を養ふ時だ　乾パンは短時間に體力を補給し　本當の日本人の强さを造る國民食だ!　勤勞奉仕・防空演習・野外演習・ハイキングには絶好の辨當!

一袋・十錢　森永製菓株式會社

百グラム・三九カロリー

世紀の御化粧法

近代人の溌剌たる動的美を表現するにはコールドクリームに代る新しい化粧原料タートル油を用ひた强度ホルモン作用を營む「ノニイ」に據るが最も理想的です、タートル油とは?南洋の或る島で產する世界的長命の龜の油ですから强いホルモンを含有する事は當然です

タートル油配劑

定價　一瓶一圓五十錢　送料二十錢(一〇〇瓦入)

東京市麹町區富士見町三ノ一　ノニイ榮養研究所

代理店　臺灣日日新報社運動用品部　臺北榮町　電一四八三、二九二六番

悪疫の予防に

三共内服ワクチン

三日の内服　約一年有效

チフス……　1人用 ¥ .20

赤痢……　1人用 ¥ .20

疫痢……　1人用 ¥ .16

コレラ……　1人用 ¥ .24

三共 SANKYO

東京・室町　三共株式會社　出張所　臺北市表町一丁目

臺灣日日新報　昭和十四年十二月十三日（水曜日）（明治三十一年五月六日第三種郵便物認可）

日本夕刊共十二頁
編輯兼發行人　佐々木［illegible］
發行所　臺北市表町四丁目　臺灣日日新報社

社說

ソ聯の制裁問題と蔣政權　聯盟總會で如何に出るか

一

ソ聯と芬蘭との紛爭は、すでに武力に依つて解決を目指す外なきに至り、兩國とも目下交戰中であるが、芬蘭政府は、ソ聯の武力侵略を不可として國際聯盟に訴へ、ソ聯政府に對する何等かの制裁を要求するに至つた。吾等は、今の國際聯盟なる機關に對し所と何等の期待を持たぬが故に、同聯盟が如何なる方式で如何なる決定若くは制裁をソ聯に加ふるに至るかに就ては別に大した興味も感興もない。しかし乍ら唯一つ大なる關心を寄せねばならぬのは、ソ聯邦の制裁問題を繞つて重慶政府が果して如何なる態度に出るかといふ一事だ。先に滿洲事變に際して日本を聯盟に訴へ、帝國が聯盟脫退を天下に聲明して引揚げた事は今も尚記憶に新たなる所であるが、更に今次の支那事變に際しても日本の行動を侵略として機會ある毎に聯盟へ泣訴して來た蔣政權が、今次のソ芬紛爭によるソ聯邦の制裁要求に對し果して如何なる發言を以て如何に對處するか、吾等は刮目して其の動向を看ずにはゐられないのである。

二

芬蘭の提訴に依て、國際聯盟は去る九日理事會を開き審議の結果いよ〳〵本問題を十一日の聯盟總會に附議することになつたが、今次の聯盟理事會開催に際しても重慶政府は、倫敦駐在の郭泰祺をして日本の行動をも併せ審議する事を英國側へ要請したと傳へられてゐる。吾等は、聯盟當局が假りに蔣政權の申分を取り上げてみたら相當に面白かつたらうと思ふ。なぜならば、重慶政府としては英佛の後援後退後に於ては、第三國側の直接支援はソ聯一本となり、ソ聯の利害に反する樣な行動は實際上、執り得ないわけで、從て聯盟に依て俎上に載せられてゐる芬蘭侵略中のソ聯への制裁案には、重慶としては皮肉にも直接賛成できぬからだ。他方、支那事變にかけても日本の態度に對しては、飽くまで制裁を強調しなくてはなるまいが、此の論理上の矛盾は、如何に蔣政府と雖も、到底列國の物嗤ひを買ふ事なしには濟まなかつたであらう。

三

ジュネーヴからの報道によると、ソ聯の制裁案が聯盟總會に上程されるに先ち、重慶政府は棄權する旨を通告した由に傳へてゐるが、それ以外に今の蔣介石政權としては手の打ち樣が無いであらう。若し然りとせば、歐米各國がソ聯の對芬蘭行動を侵略と認めてゐる場合、重慶政府のみはこれを何と辯じ何と說明しようとするのであるか。且、日本が歐米勢力による東洋の植民地化に蹶起し、併せて外來勢力に依存して抗日反日を叫び續けて來た隣邦の非友誼分子に反省を促さんとする當然なる帝國の態度を何と看、何と評せんとするのであるか。この一事を以てしても、敗殘の重慶政府の言動は、實に支離滅裂であり、世界列國の嗤笑を買ふ外、何の獲るところも無いのである。支那の民衆は、この最も明かなる論理上の觀點を見落すことなく、國際政局の臨奇振りは單に歐洲だけに限られたものでなく、蔣政權の下に於ても亦斯る矛盾と撞着性との潜むことを縱に監視せねばならぬであらう。

東亞新秩序確立の基調

興亞委員會第三回會議で可決

【東京十一日發同盟】興亞委員會第三回會議は十一日午前十一時より首相官邸に開會、阿部首相以下各省［illegible］出席、去る十一月十七日の第二回會議で再審議の上付議された東亞新秩序確立の基本方策その他經濟、文化問題に關する各特別委員會の審議經過に關し各特別委員長より報告ありこれに對して二、三質疑應答があつたが結局原案通り可決した、午後は野村外相、武藤軍務局長、水戸［illegible］各局長［illegible］の說明あつてこれを中心に懇談を遂げ午後二時散會した、同時に興亞院において愼重研究の上右方策を順次實行に移される筈であるが基本的問題である東亞新秩序に關する各項の要綱は左の如くである

一、東亞新秩序は東亞の共同防衛、アジア的協同關係の樹立と新東方文化の創造をもつてその根本的基調となすべきである、又東亞に於ける歐米の帝國主義的搾取支配を排除するとともに日本自らの利己的植民地的搾取をも排し［illegible］東亞諸民族の共榮の基礎たらしめることをもつて東亞新秩序建設の當面の目標とせねばならぬ［illegible］支那をして東亞新秩序の一員として［illegible］自主的に新なる使命を果さしむることを期すべきである［illegible］。

原則であり同時に支那土匪の理想でもあるからである、且つ八紘一宇の皇道よりする時東亞の地に一民族のみを對象として專斷を急ぐは決して上々の策略でなく民族主義の發揚以後の近代世界において民族意識を經過する［illegible］は危險多き世界政策なるを以て我が日本の世界經綸は必然諸民族の自主的融合の指導者たるべき方向に選ばるべきであり、かくて日滿支三國の融合作に依る東亞新秩序の建設にこそ實に我が帝國の理想精神を恢弘してこれを先づ東亞大陸に奉公する所以に外ならない右の如き東亞新秩序建設の基本思想を明徴ならしむるため政府は宜しく文武諸官に刷新し國內教育言論機關學術思想文化團體の活動に各國民的行事を通し國民各層に浸透徹せしむべきであり、對外的にも諸種の方法を講じてこれを闡明した究極において日滿支三國の國民運動たらしむるが如く施策するを要する

聯合委員會解消

第七次會議を最後に

【北京十一日發同盟】中華民國臨時、維新兩政府が行政上の連絡統合を目的とし中央政府樹立の前提として昨年設立した中華民國政府聯合委員會は十五日より開催される第七次會議を最後として汪兆銘を中心とする新中央政權の設立と共にいよ〳〵實質的に發展的解消を見ることとなつた、聯合委員會は民國二十七年九月二十二日北京中南海勤政殿において盛大なる成立式典を擧行し事務部を北京に置き委員會には委員六名を置き臨時政府側より王克敏、王揖唐、朱深の三氏、維新政府側より梁鴻志、溫宗堯、陳群の三氏を選任し、さらに兩政府より常任委員一名を選出し、會議は北京と南京において交互に開催することを原則とし、第一回を北京に開き爾來第二次會議を同年十一月二、三日の兩日南京に、第三次會議を同十二月二十三、四の兩日北京に、第四次會議を民國二十八年三月二十九、三十の兩日南京において夫々開催し、共產主義及びその他外來不良思想を排除し東亞固有の精神を發揮する教科書の編纂と兩政府の統一的教育の施行

一、學制改革斷行
一、鉛船航行問題
一、南北貨幣問題
一、南北物資交換問題
一、黃河治水問題
一、諸規統一、制度統一

等について重要協議を重ねた、然して汪兆銘氏が昨年十二月二十八日歷史的和平通電を發してより急速に中央政府樹立問題擡頭し來つたので第五次聯合委員會が青島において開催されたのを機會に兩政府は新中央政府支持の重大意思を決定した、而して第六次會議の前日たる九月十九、二十日の兩日南京に汪兆銘、王克敏、梁鴻志の三巨頭が歷史的會談を遂げ各黨各派の同志有能の士と協力して新中央政權樹立に邁進することとなり茲に委員會の設立目的たる中央統一政府成立に對する重大使命を完遂し新政府成立一周年記念日を卜して開催される第七次聯合委員會をもつて事實上解消を見ることとなつたもので、その中國新生史上に殘した功績は多大なるものがある

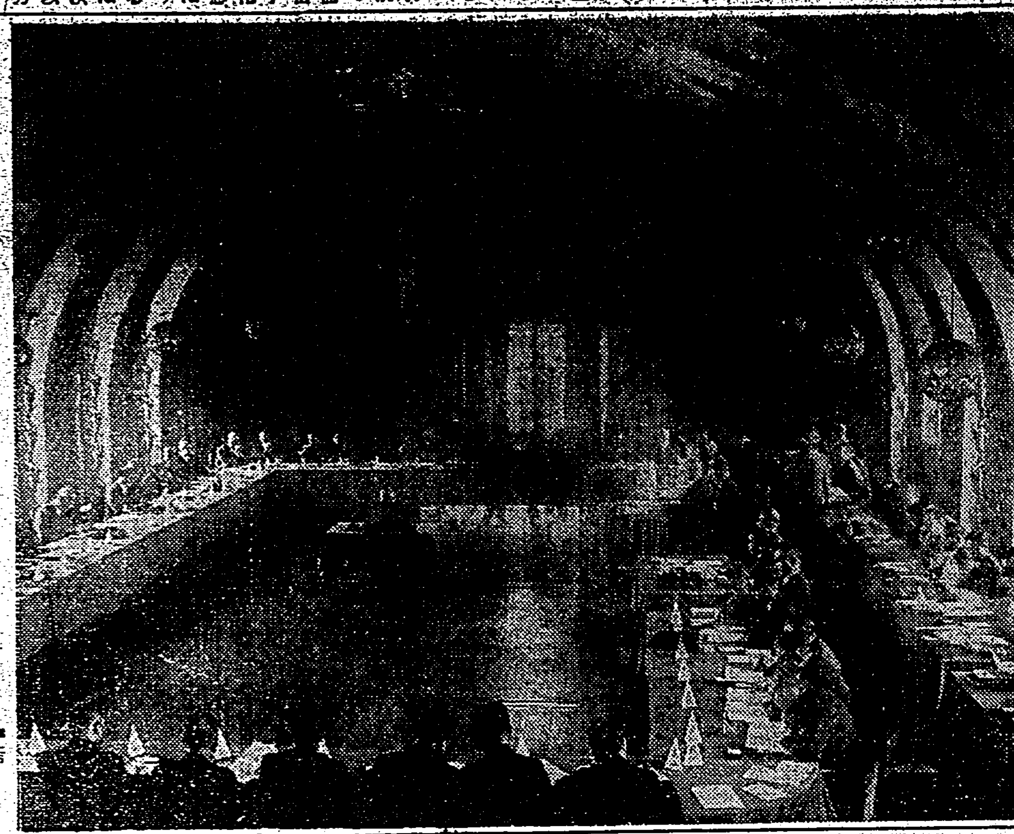

中小產業調查會總會

聖戰下に於ける新經濟機構確立に伴ふ中小產業者の地位及び動向を決定するため內閣に設置された中小產業調查會第一回總會は九日午前十時半より首相官邸に開催された（寫眞は首相官邸にて）

北京で非公式　日米現地會談

加藤公使米大使と會見

【上海十一日發同盟】加藤外務公使は十一日南京南郊雨花台において擧行される和川部隊表忠塔除幕式典に參列のため十一日飛行機で離滬したが武昌同地より更に飛行機で北京に赴く豫定である、然して北京には目下ジョンソン駐支米大使が滯在中なので同大使との間に非公式の日米現地會談を行ふ意向であるが最近上海大學問題、天津租界問題等で米國側が［illegible］現地に於ける日米關係は著しく好轉を見つつある際なので右會談は日米國交調整の促進として其の成行が注目されてゐる

敵二萬に痛烈な打擊

聞喜東南方地區にて

【太原十一日發同盟】［illegible］部隊は聞喜東南方の［illegible］東交口、西交口の兩部落を占領、更に［illegible］敵の火蓋を切つた、［illegible］目下猛追中である［illegible］

佛ソ國交斷絕（タン紙が要求）

【ローマ十日發特約電報】パリ來電によれば同地十日附タン紙はソ聯の芬蘭進攻を口を極めて非難し、現在の曖昧なる佛ソ國交關係を一掃する爲め斷乎佛ソ國交を斷絕せよと要求した、即ち同紙の論旨左の通り

佛政府はドイツの侵略に對しては眞向から非難を浴せ乍らソ聯の同樣態度に對しては目を蔽うてゐるがこれは矛盾も甚しく、かくては折角の英佛の正當性も中立諸國の目にも極めて不明瞭なものとして映ずるであらう

一方コペンハーゲンからの情報によると英國の芬援助は啻に具體化し單に軍用機の對芬供給に止らず既に北極洋のペッアモ沖に英艦が出沒してゐると言はれるがまだ確認されてゐない

尚ローマに於ては十日ムッソリーニ首相は陸軍三首腦を招致、歐洲情勢の惡化に伴ふ國境、首都一帶の防衛策に關し重要協議を遂げた

世界各國に求援

芬蘭政府提訴文可決

【ヘルシンキ十日發同盟】フインランド議會は十日滿場一致を以てフインランドは飽くまでソ聯の侵入を阻止し西歐文明擁護の義務を果すべしとの悲壯な決意を內外に闡明するとともに世界各國に對しフインランドの救援を求める提訴文を可決直ちにこれを各國政府に送達した右提訴文の大要次の如し

フインランドは西歐文明民主主義國家として文明國人民が堅持する宗教家庭その他を擁護すべき戰ひをなしつつある、この秋に當り全文明國の積極的援助を要請する、西歐文明の最前衛たるフインランドは現下のソ聯の侵略に對して文明諸外國の積極的援助を得る權利があると信ずるものである

獨の和平提唱

伊を介し表面化

和平條項軟化

【ニューヨーク十日發特約電報】複雜怪奇な歐洲情勢は今や全く混沌としてその前途に迷つてゐる、アムステルダム來電によれば戰爭の激烈化と共に絕望視されてゐたヒトラー總統の和平提唱が再び戰火の中から蘇りムッソリーニ伊首相を介して表面化するに至つたのである、即ちムッソリーニ首相の意を受けてゼネバ、ヘーグ、ブラッセル在イタリー外交代表らは夫々の任地に於て右新和平案を發表したのである、その和平案は左の五項目から成つてゐる

一、チェッコスロヴァキアを獨立國として再建しズデーテン地方及びカルパトウクライナ地方を除外する
二、ポーランドの獨立を復活させダンチヒ、ポメラニアを除外する
三、國際委員會に依てオーストリアの人民投票を行ひ復興を問ふ
四、ルーマニアを獨立の緩衝國とする
五、東カレリアにも緩衝國を建設する

尚この新和平案の裏面にはイタリー、ドイツが歐洲の赤化防止の旗を掲げて反ソ戰線を結成すべく英佛に呼かけてゐる事實が看取される、この爲めドイツの對英佛和平條項が軟化したものと解されてゐる

獨は對芬援助を否定

ソ聯邦側の要求によつてか

【ロンドン十日發特約電報】ソ聯の芬蘭攻略に依り歐米諸國の芬に對する同情は當然とつて集まり軍用機その他軍需品の供給が具體化しつつある模樣であるが、この間にあつてドイツはソ聯との特殊關係に基きソ芬紛爭に對しては傍觀的態度を執つてはゐるもののソ聯の芬攻略を快しとせずモスクワ政府に對しソ芬會談の再開を勸告し、或は密かに芬に對して伊英米同樣兵器援助を供給しつつありと報道せられて來たが、ドイツ政府は十日夜突然ラヂオ放送を以て右對芬軍需資材供給說を否定した、傳へられる處に依るとこの放送はソ聯側の要求に答へてなされたものであつて斯る風說が行はれる事はソ聯の對獨感情を動かすものとして之に備へた［illegible］聲明したものなることは明かである、モスクワに在る中立諸國の觀測者達はソ聯は恐らく英國に飛行機百台の注文を發したとの報道に關し重視してゐると報道してゐる、［illegible］十日夜のドイツの否定放送に［illegible］ソ聯は今後對英態度を變更するに至るであらうと言はれてゐる

米出荷運動を全國的に展開

農相言明

【東京十日發同盟】食糧問題の緊急打開のため酒井農相は十日午後農林省首腦宮脇仙石、有馬、石黑其他六氏を招き農林省と農會團體の連絡會議を開き懇談した結果米生產團體としては政府の方針を支持し協力するは勿論、地方農村團體を督勵し自主的米出荷促進運動を全國的に積極的に展開し食糧不安の解消に努める旨言明した

日本商議所建議

【東京十一日發同盟】最近における諸物資の配給不圓滑は日常生活をはじめ各種產業の上に甚大な影響を與へつつあるが、日本商工會議所では十一日商工、農林兩省及び企畫院に對し大要左の建議をなした

一、現在の物資配給統制は商工、農林、內務等の系統別に地方商工、農林水產業各部面に配給せられ、これ等の間の融通を缺くを以て今後は中央、地方に物資統制委員會を設けて各部面に對する配給數量を決定せしめ、これが配給は商業機構を通じて一元的に行はしめること最も適當なりと認む

一、最近米、薪炭等生活必需物資の配給不圓滑は國民生活を不安ならしめる所多大なり、又中央商工業者に對する必需資材の供給不足とその配給不圓滑とは關係業者に多大の打擊を及ぼし、生產計畫に齟齬を來すにつき政府はこの際速かにこれ等の供給に關し緊急對策を講ぜられんことを望む

ケソン大統領は獨立問題で豹變

【マニラ十一日發同盟】ケソン大統領は九日夜マニラ市アテネ大學における各大學校聯合演說會に臨み、席上比島國民に「民主主義國家の維持が不可能であると云ふ假定の下でない限り自分は決して獨立再討議に反對するものではない」と述べ、更に一學生の質問に答へてこれを敷衍し、「比島の獨立が經濟的に存續し得ず、或は外國の侵略を擊退するに十分なる國防力を有してゐないとの理由に基くものならば決してこれに反對するものではない」と言明した、このケソン大統領の言明は「比島が米國に依存してゐるよりは獨立であつても寧ろ獨立を選ぶ」と云ふ從來の說に對する態度を新しく變したもので、ケソン大統領が一千九百四十六年の獨立が經濟的に不可能なることを自白し、今や比島政府が單なる米國の傀儡政府に過ぎないことを暴露したものとして注目を惹いてゐる

天津治安問題で協議

【東京十一日發同盟】英國大使館一等書記官ゴアブース氏は十一日午前十時外務省に東亞局青木事務官を訪問、天津の治安問題に關し約一時間半に亘つて協議を遂げた

簡保貸付內定

【東京十一日發同盟】保險院では十一日本年度第三回簡易生命保險積立金運用委員會を開き貸付及び社債引受の件を決定した、今回の新規貸付額は地方公共團體に對する貸付六百二十九万二千八百円、社債引受八百五十万円である、貸付內定關係分左の如し

高雄市道路建築　［illegible］
同　住宅建築　［illegible］

社債引受決定
日發社債二百五十万円、北支開發債券二百五十万円、南洋拓殖社債二百五十万円

埃及に英大軍集結

【ローマ十日發特約電報】ロンドン來電、デイリー・テレグラフ紙は埃及ナイル河西方ギザ地方に英大軍が集結中であると報じてゐる、この英軍中には多數の印度軍が含まれてゐるが、沙漠戰術の特殊訓練の狀況に適應する爲目下猛訓練を受けてゐると

人事

▲山田一隆氏（［illegible］）十一日來北
▲元田韓氏（［illegible］）十一日來北
▲鬼作次氏（［illegible］）九日着京へ
▲［illegible］

芬軍は優勢

【ヘルシンキ十日發同盟】フインランド軍は甚だ克くソ聯大軍の進擊を阻止しつつある模樣であるがフインランド軍司令部は十日コミュニケを以てフインランド軍の優勢を次の如く發表した

フインランド軍はカレリア地峽タイパレンキオキ側附近に來襲せるソ聯軍を擊退其他カレリア門峽方面各所でソ聯軍との間に激戰を展開中である、一方フインランド空軍機隊の下に北部戰線ペッアモ附近でソ聯のタンク隊裝甲自動車隊等を砲擊しこれを潰滅せしめたソ聯艦隊はフインランド領各群島の各所を砲擊したが我方の損害は極めて僅少であつた

芬にクレヂット

米復興金融會社から

【ワシントン十日發同盟】フインランドに對するアメリカの同情はソ聯軍の進展とともに日々高まりつつあるが、アメリカ復興金融會社總裁ジョーンズ氏は十日同社及びアメリカ輸出入銀行が共同してフインランドのために一千万弗のクレヂットを設定アメリカの過剩農產物その他フインランド國民の必需物購入に當てしめる旨發表した、ジョーンズ總裁は更にノルウエーに對しても同樣のクレヂットを考慮中と語つたが對フインランドクレヂットはフインランド公使の手で設立された資本金百万弗のフインランド・アメリカ貿易會社に供與される筈である

アントワープ港は大打擊

【ベルリン十日發特約電報】ベルギーアントワープ市參事會員アントワープ港灣部長たるデルワイド氏は英海軍の封鎖による同港の影響に關し長文の聲明書を發し注目を惹いてゐる、即ち同聲明によると本年九月以降十一月迄アントワープ港に到着した汽船合計九百八十一隻噸數百八十万噸に過ぎずこれを前年同期の三千二十四隻六百二十万噸に比較すると驚くべき減少となつてゐる、更にデルワイド氏は英海軍の封鎖により失業者が極めて增加してゐる事實を指摘し今次歐洲戰爭勃發後の三ケ月間にアントワープ港の勞働者で職を失つた者は實に五六％に達してゐる

金光拓相の所屬

【東京十一日發同盟】金光拓相が政友會兩派の何れに屬するかは注目されてゐたが十一日金光拓相より政友會には復歸するが中島久原兩派何れにも屬しない旨の屆出が衆議院事務局に爲された

會計

◎日本會計學會編纂
第四拾五卷第六號　十二月號　正價五拾錢

◎會計學批判の一典型……黑澤　清
◎自由カルテルと强制カルテル……國弘員人
◎金利の變動と債券投資……藤原明治郎
◎ペラガロの複式簿記發展史論に就て……田中藤一郎
◎社債利子につきて……近澤弘治
◎現金主義損益と發生主義損益……近藤文［illegible］
◎原價計算的見地より作業研究の理解……［illegible］田誠一
◎陸軍軍需品工場事業場原價計算要綱
▲最近會計文獻……▲會計時評……▲［illegible］……▲第四十五卷總目次

每月一回一日發行　定價五拾錢　［illegible］

減價償却法研究

東京商大橫濱高商講師　沼田嘉穗著　新刊
◇四六判布裝◇　◆正價壹圓八拾錢◆　◇送料十二錢◇

減價償却方法は固定資產に關する會計理論の中心點である。從來外國にては此の研究がかなり行はれたるにも拘らず、吾國にては全く忘られた形で、何等見るべき業績なく纏つた書物もない。本書は著者數年間、固定資產會計の研究に沒頭せる著者が減價償却計算方法に就てなせる吾國に於て最も價値あることを確信し得る貴重なる勞作である。弘く外國の專門書を參照し、理論と實務に亘り、深遠難解なる原理を餘す處なく論攻し、實見の正鵠にして說明の明晰、平易なる何人にも了解せしむ。會計學、會計實務に關心と關係を有する人の必讀すべき最良の書である。

鐵道會計研究

地方鐵道軌道自動車運輸事業經營に不可缺の書
鐵道次官　喜安健次郎序　佐藤雄能著

私鐵事業の會計並びに其經營の實際に當り、實務にあたつた事柄を素材として底知れぬ探知心と他の追隨を許さない鍛錬力とを以て分析し組織されたものが本書である。

目次
第一編　會計の規定
第二編　會計の整理方法
第三編　鐵道の［illegible］
第四編　鐵道の經營
第五編　地方鐵道と補助
附錄　鐵道法規と統計

◇菊判布裝◇　◆正價參圓五拾錢◆　◇送料二十一錢◇

日本會計學會編

我會計學界の第一線に立つ指導的學者實際家の潑剌たる共同勞作
會計學文獻中必讀書として研究家・實際家の座右に推薦する

會計學の諸問題

學界及び實務界の權威が筆を揮つて執筆せる本論文は各篇それぞれ珠玉の文字であるばかりでなく、年餘に亘る編纂委員の努力によつて實現し得た會計學文獻たることを確信し斯界に始めて樹立せられた一大金字塔であると言はなければならぬ。本書は會計理論、原價計算、會計監査の三部から成り會計學のあらゆる分野に亘る論究を網羅し、質に於ても、量に於ても我國の會計學界の最高峰に位するであらう。研究者實務家の座右に推薦する。

會計理論　菊判上製　正價二・〇〇　〒・三
原價計算　菊判上製　正價二・〇〇　〒・三
會計監査　菊判上製　正價二・〇〇　〒・三

評價問題研究

本書は我會計學界の第一線に立つ指導的學者實際家の寄稿三十有餘篇を網羅して成れる論文集である。然も單なる論文の羅列でなく「評價問題研究」なる綜合題目に對して各人の研究目標を集中することにより茲に縱橫たる共同勞作の產物としての體系的研究を完成し得たのである。評價は常に會計問題の中心を形作る。評價こそ企業經營上先づ以て解決すべき基本問題でなければならぬ。而して評價問題に關する最も權威ある最も廣汎な文獻が本書である。

評價總論　菊判上製　正價二・〇〇　〒・三
評價各論　菊判上製　正價二・〇〇　〒・三
評價學說研究　菊判上製　正價二・〇〇　〒・三

本書の特色

大澤勝吉・玉手利藏共著【再版】
考方 尺度　入試商業簿記解說
昭和六年より昭和十四年まで問題集錄

◇簿記實力［illegible］最近十ケ年間の入試問題より最も代表的問題を蒐集しこれを系統的に分類配列し、且つこれに解答を附した。
◇系統的なる解說に止らず、解說に先達ち研究要項に於て問題の解答への思考方法を說明した。
◇各種試驗の出題傾向を熟知し得ることを主として考慮し最近九ケ年間入試問題を全部網羅して解答のヒントを與へ、以て受驗者の手引とした。［illegible］

高商受驗生の必讀書　受驗必勝の虎の巻
◇四六判布裝◇　◆正價壹圓五拾錢◆　◇送料十二錢◇

東京商工會議所
第十回　珠算能力檢定試驗傳票算問題　一級用　定價二十錢　送料二錢
第十回　珠算能力檢定試驗傳票算問題　二級用　定價二十錢　送料二錢

發兌　東京・神田小川町　振替東京三二九一九番　電話神田三〇八〇番　森山書店

支那の戰時貿易

―上海香港發行の財政評論所載―

【同盟特信】抗戰を繼續するためには先立つものは戰費である。外貨に惠みの綱は對外貿易である。既に沿海港都を封鎖され主要都市を喪失した國民政府は如何にして戰時貿易を維持せんとしつつあるか右に關し本年十一月香港發行の財政評論第五期第一卷に於て朱義政はその指導方針に關して次の如き論文を掲げてゐる

一、問題の所在

二、戰時貿易政策

十五年度の島內砂糖需給は安定

年末の新糖早出し三萬擔

總督府當局發表

總督府特產課では本期の製糖實況と十五年度の台灣島內砂糖需給計畫に關し十二月次の如く發表した

本期製糖は舊臘中部州工場が十一月二日作業開始をトップとして既に三十二工場は製糖を開始し殘餘の工場も近く作業開始の豫定である。本期は六七月の多雨の爲め第二回蔗糖豫想は著しく減產し分蜜糖二千五十萬擔と豫想せらるるに至つたが製糖作業は當初豫想の步留を上廻り良好裡に推移して居るので國內消費者は勿論、相當量を日滿支ブロック內に輸出し得る情勢にある

島內へ新糖賣出

明糖、臺糖が最高値で

資本金十四億圓

滿鐵大增資の經緯

【大阪電話】滿鐵ならびに滿洲國當局は滿鐵の現在資本金八億圓を十四億圓に增資することを決定し

經營一元化へ

十一月迄の移入額

三億二千萬圓突破

重要品別臺灣貿易(二)

台灣貿易移入の部は十一月中二千八十二萬七千圓にして前年同月に比し三百九十六萬円を增加し、一月以降累計は三億二千百六十九万六千円に達し前年同期累計に比すれば實に二千六百三十五万円增を示した

肥料國策會社

資本金五千萬圓で本決り

臺銀水津頭取更に海南島訪問

盤谷見本市

八日開館盛況

東邦金屬總會

定款變更も附議

內地の甘藷作

三億貫の減收見込

日東化學總會

內外商況欄(十二日)

米界雜觀

株式

船株等小堅さも一般に動機待の姿

兜町後場況

東京短期後場

財界株界

北濱株況

東京長期後場

大阪短期後場

大阪長期後場

臺灣味噌工業組合を組織

時局產業組合座談會

東西南北

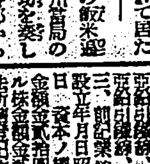

特許 安全索道 鑛石及貨物運搬用 價格低廉 建設簡易 型錄進呈 代理店 三井物產株式會社台北支店

第八期決算公告 臺灣纖維工業株式會社

行旅死亡人公告 汐止街役場

商業登記公告 臺北地方法院

專賣特許 濕布劑ならイデユ

茶代廢止 山陽ホテル 御一泊金參圓より 御團體の節は特に御相談に應じます 屏東驛より約一丁

福カゼ藥 かぜやみの 南門藥局

木村胃腸病醫院 臺北市太平町一ノ九四 電話二〇三六番 木村謹吾

銘酒 忠勇

壯丁團に竹腰の國防服

大阪商船 日本郵船 辰馬汽船 大連汽船

大評判！賣行絶頂 新本十五錢均一

滿天下激讚評判名著の短期二週間限り大特賣！然も十冊以上御註文には空前の大景品下記御家庭的額面無代進呈！一冊どれも五十錢均一！三冊以上は代金引換大歡迎！ハガキ一枚でスグ送本。其他振替、小爲替、郵便切手も結構。送料必ず御加算の上直接東京神田神保町讀書新聞社特賣部へ大至急御註文を願ふ。

書名　著者　定價　送

林逸郎　教育勅語達解　1.30　10
武藤貞一　皇民の書　決定版　1.30　12
大久保中佐　新生支那事情早わかり　1.50　12
大久保中佐　赤色支那　1.30　12
小林一三　戰後はどうなるか　1.50　12
解說ヒトラー　われらの建設　1.50　12
頭山滿述　日本精神と腹　1.50　12
高須芳明　御國の咄し　2.00　14
敬神の會　御歷代皇陵巡拜記　1.30　10
鶴田京郎　歐洲政局の不安　1.50　12
藤澤親雄　大陸經綸指導原理　1.80　14
川合貞一　新論理學綱要　全2.50　12
本庄榮治郎　經濟史概論　1.00　12
經營學會編　經營學論集　2.00　12
同　株式會社制度　2.50　14
同　商業教育制度　2.50　14
同　官營及び公營事業　2.00　14
同　商業合理化と失業　2.00　14
同　商品市場組織　2.50　14
松葉榮重　海運及其經營　2.50　14
芳野國雄　簿記と會計の知識　1.30　12
大每經濟部　經濟風土記　1.50　14
服部文四郎　貨幣の知識　1.60　12
加藤玄智　日本精神と死問題　.80　12
三原敏男　日本古戰史　1.30　14
黑田力道　大藏省讀本　2.50　14
相佐勝次　更生省讀本　2.50　14
國史大年表　寛永より慶應迄　非賣　14
小野武夫　農村問題辭典　1.50　14
日清日露戰時の農業政策　2.50　12
高田岩代　農民讀本　土に生きる　1.50　12
綿糸と綿布の基礎知識　1.30　12
富田白峰　日本全國神社物語　2.50　12
島津嘉孝　帝國憲法問答解說　2.00　12
同　法律解說　新商法釋義　2.00　12
同　新會社法釋義　2.00　12
松村武雄　ドイツ神話と傳說　2.50　14
中島孤島　イギリス神話傳說　2.50　14
ギリシャ・ローマ神話傳說　2.50　14
ベルギー・オーストリア神話傳說　2.50　14
フランス・ロシア神話と傳說　2.50　14
インド・ペルシヤ神話と傳說　2.50　14
エヂプトバビロン神話傳說　2.50　14
松村武雄　北歐神話と傳說　2.50　14
乃木大將　乃木修養訓　1.50　10
廿六將軍述　名將名將軍を語る　1.30　12
鮎川義介外　苦闘の道を語る　1.30　12
鮎川義介外　大陸經營　先覺者を語る　1.30　12
小笠原長生外　父母を語る　1.30　12
十九名士述　事件の思出を語る　1.30　12
三十七名士　財界中心人物を語る　1.30　12
大沼廣吾　大隈商工大臣　池田成彬　1.50　14
伊藤整・永松定　ロレンス文學論　1.50　12
成光館　戰時に處する道　1.30　12
白仁武　自分を築き上ぐる書　1.30　12
森澤榮一　世渡の道　1.50　12
大町桂月　人の運　1.50　14
生島隆一　青年よ希望を持て　2.00　12
近代日本偉人の青年時代　2.00　12
生島隆一　青年立志の栞　2.00　12
淺野覺太郎　希望に輝く道へ　2.00　12
中井修　人生と成功　2.00　12
同　世界偉人言行錄　2.00　12
濱川忠雄　意義ある生活　2.00　12
生くる者の悩み　1.50　12
トルストイ　人生論・吾が懺悔　1.50　12
伊藤吉郎監　ニイチエ　人生哲學　1.50　12
田邊青風　佛教訓話　一日一訓　1.50　14
大月隆仗　孔子寶鑑　1.50　12
武者小路實篤　墨子　決定版　12
飯島忠夫　近思錄・傳習錄　決定版　12
内野台嶺　孟子・孝經　同　12
長谷川如是閑　老子　同　12
宗伏高信　荘子　同　12
宇野哲人　漢籍を語る　同　12
山口察常　易經　同　12
山田愛劍　老子新講話　1.50　12
江口天峰　修養　論語講話　2.50　12
高橋竹迷　一休奇行錄　1.30　12
同　白隱禪師言行錄　1.50　12
井上哲次郎　菅原道眞　1.30　12
横山健堂　松井大將傳　1.50　12
山鹿素行　1.50　12
齋藤用花　軍國精神　山鹿素行傳　2.50　12
日田石稲　西鄕南洲言行錄　1.50　12
海後宗臣　西村茂樹杉浦重剛　1.30　12
勤倹力行　二宮尊德傳　1.30　12
福田正夫　土の聖者尊德傳　1.50　12
土の文學　2.00　12
フイリツプスブルツクス傳　1.30　12
生命學と佛教　1.50　12
法華經講話　1.60　14
佐藤大用　禪の新講話　1.50　12
人生を歩み行く道　2.00　14
菜根譚講話　2.00　14
間宮英宗　碧巖錄講話　1.60　14

在家居　佛教信仰實話全集　1.60　14
般若心經講義　1.30　12
里見達雄　法華三部經講話　1.60　14
二西湖學人　神樣の戸籍調べ　1.50　12
佛樣の戸籍調べ　1.50　12
お經の上げ方　信心を得る法　1.60　12
大場千秋　呪の信仰　1.30　12
増山新平　新時代の住宅建築構造　2.30　12
増山新平　室内設備構造圖解　2.50　14
同　台所浴室便所設備　2.00　12
戸倉英一郎　土木設計便覽　2.00　12
猪野修道　最新圖解　製圖便覽　2.00　12
近藤泰一　建築設計便覽　1.50　12
陸軍諸學校志願案内　1.30　12
海軍諸學校志願案内　1.30　12
陸軍少年兵志願者心得　1.30　12
海軍少年兵志願者心得　1.30　12
鐵道職員志願者心得　1.30　12
坂少佐　新訂　騎兵須知　正確無比　10
松林少佐　新訂　工兵須知　同　10
高宮少佐　新訂　衛生兵須知　同　10
模範　歩兵新須知　同　10
菊地慎太郎　機械力學入門　1.50　12
同　工業數學入門　1.50　12
同　旋盤工作入門　1.50　12
同　機械仕上入門　1.50　12
同　工業英語入門　1.50　12
同　機械製圖入門　1.50　12
横田工學士　機械工學入門　1.30　12
機械用語辭典　2.00　12
可兒五郎　工業簿記入門　1.50　12
同　最新　商業簿記入門　1.50　12

●無代贈呈！
貴族院議員侯爵久我通顯閣下
〃御肉筆大額面〃

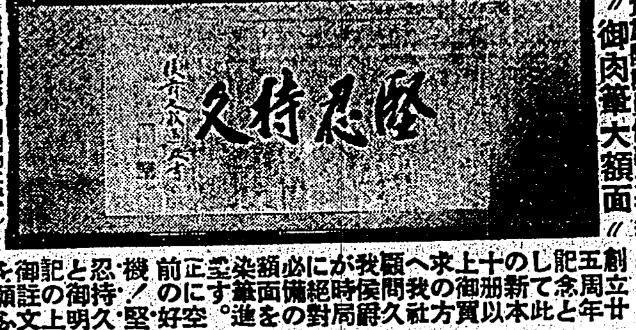

（絕對に眞筆！印刷物に非ず）

創立廿五周年記念として此の新本十册以上御買求の方へ我社顧問久我侯爵が時局に絕對必備の額面を染筆進呈す。正に空前の好機！堅忍持久と御明記の上御註文を願ふ

粟中恒一　やさしいラヂオの組立圖解　1.00　12
粟中恒一　ラヂオ原理及組立　1.30　10
新光社版　最新ラヂオ受信機製作　1.50　12
粟中恒一　ラヂオ設計圖　非賣　14
寫眞の原理と製法　1.50　14
分り易い　電氣工學入門　1.30　12
工業研究會　最新電氣工學　1.50　12
田山工學士　圖解一般發動機學　1.30　12
石井　化學工業入門　1.30　12
山田工學士　圖解自動車精解　1.30　12
十四年版　工業藥品年鑑　3.00　14
赤木勘三郎　化學藥劑製造法　3.00　14
西山哲治　各科教授法精義　3.00　14
教育科學　最新訓練法提要　1.60　14
田島實　自修獨逸語入門　1.50　12
家庭の教師　一年生の教へ方　1.30　14
山崎猛一　優等生の代數學　1.50　12
同　優等生の幾何學　1.50　12
算術問題　考へ方解方　1.00　12
若林金蔵　珠算高速度上達法　1.50　14
外國學校編　初等英語講義錄1　1.50　12
同　初等英語講義錄2　1.50　12
同　初等英語講義錄3　1.50　12
同　初等英語講義錄4　1.50　12
倉長眞　受驗英語讀本　1.50　14
森下捨己　受驗和英讀本　1.50　12
英語研究會　英語獨習讀本　1.30　10
鈴木仁　初等英語の自習　1.50　12
支那語の學び方　1.60　12
三週間速習　支那語會話　1.50　10
植村利夫　原色通俗動物圖鑑　1.50　10
坂田動　圖解植物學精解　1.60　12
人を動かす　社交座談の秘訣　1.50　12
戰時下の　式辭挨拶手紙教本　1.50　14
青年雄辯會　式辭演說と挨拶　1.50　10
出征入營凱旋　式辭挨拶演說　1.30　10
雄辯研究會　青年雄辯大會　1.30　14

技の敎へ方　相撲基本の解說　1.00　10
曾我傳記と國文學　1.30　14
吉澤義則　源氏物語　桐壺―花宴　1.30　14
同　源氏物語　あふひ―少女　1.50　14
新譯古事記　2.00　14
橘文七　古事記新講義　1.30　14
幸田露伴　新訂　平家物語　全1.60　14
萬葉集選釋　1.50　12
江戶文齋　膝栗毛　其他　上　2.00　12
同　膝栗毛　其他　下　2.00　12
同　近松名作集　2.00　12
同　淨瑠璃名作集　2.00　15
同　里見八犬傳　上　2.00　12
同　里見八犬傳　中　2.00　14
同　川柳雜俳集　2.00　14
同　怪談名作集　2.00　14
同　和文和歌集　2.00　14
文壇廿八家　明治の文學　1.00　14
宮島新三郎　明治文學十二講　2.00　12
同　大正文學十四講　2.00　14
小林秀雄　現代小說の諸問題　1.30　14
探偵作家論　1.50　14
芹澤寛　青春の記　1.50　12
長與善郎　夕子の旅行記　1.30　12
守田有秋　戰爭隨筆　1.30　12
國木田獨歩　武藏野　1.30　12
研究と鑑賞　瑪蘭樹　2.00　12
若山牧水　批評と添削　短歌作法　2.00　12
沼波瓊音　俳句作法　1.30　12
寒川鼠骨　季題例句　歳事記大觀　1.60　12
佐藤寛　解說　啄木歌集　1.30　12
子規言行錄　2.00　14
内藤鳴雪　俳句作り方味ひ方　1.50　12
荻原井泉水　新俳句鑑賞　1.50　12
室生犀星　新しい詩の作り方　1.50　12
渡邊順三　啄木短歌評釋　1.50　12
イエイツ詩抄　1.30　12
志田義秀　精解漢和新辭典　2.00　12
明解新辭林　2.00　10
ペン字入　新式實用辭典　1.50　10
實用いろは辭典　1.50　10
英和併用　新修辭典　2.00　10
新聞研究會　現代常用　新語辭典　2.00　10
コンサイス百科新辭典　1.60　10
岡田實麿　最新英和辭典　1.50　10
大倉書店　増訂　新和佛辭典　2.00　12
大陸しるべ　滿蒙風俗大觀　1.50　12
大塚政義　各種小賣店經營策　2.00　12
利益の多い　農家の副業　2.00　12
農產物加工法　1.50　12
草野徳治　農作物一ヶ年　1.50　14
川村秀雄　野菜作り方食べ方　1.60　12
安田・格　實際飼育　養豚の秘訣　1.60　12
實驗副業養雞法　1.30　12
利殖秘訣　實驗養兎法　1.30　12
前田　古今刀劍物語　2.00　12
的場　古今刀劍便覽　2.00　12
岡田紫峰　繪筆を載せて　1.30　12
同　繪筆を載せて　續　1.30　12
ミレー藝術と生涯　1.30　12
矢崎千代二　南米繪の旅　1.30　14
上田竹風　日本畫の新描き方　1.60　12
内村正雄　水彩畫の新描き方　1.60　12
美術ポスター傑作大集　2.00　14
片カナ・平かな　圖案文字大集　2.00　14
最新實例圖案文字大集　1.50　12
實用圖案カット大集　上　1.30　10
實用圖案カット大集　下　1.30　10
十時惟臣　圖案と文字　1.50　12
原色版西洋畫　美術繪葉書　非賣品　10
書畫骨董會　趣味の書畫骨董　2.00　12
日本美術會　古今書畫便覽　2.00　12
原色版美人畫　浮世繪婦人風俗　卅二枚　6
地人社　日光國立公園　1.60　14
加藤粟山　書道實習教本　2.00　12
前田黙鳳　眞行草字鑑　2.00　12
五名家揮毫　三體千字文集成　2.50　14
石川芳山　ペン字速成上達帖　1.50　14
石川芳山　ペン習字教典　2.00　12
毛筆ペン　常用漢字のくづし方　1.50　12
井上千圃　ペン毛筆七體字典　1.50　14
同　五體字くづし辭典　1.50　12
出征入營凱旋　軍人手紙文　1.30　10
高木尚介　書翰文講話及文範　2.00　14
相澤春洋　ペン女子書翰文　1.30　12
相澤春洋　ペン青年書翰文　1.50　12
秋本泰二　ペン字入　青年手紙文　1.50　12
一ケ年應用　手紙作方百科辭典　1.50　12
慰問文の作り方書き方　1.30　12

新銳カメラ入門　1.30　12
寫眞引伸作畫入門　1.30　12
標準朗吟名詩集　1.00　12
服部龍太郎　ピアノ奏法入門　決定版　12
伊藤孝平　音樂讀本　2.00　12
高橋鬼川　釣魚十二ケ月　1.60　12
秘訣公開　川の釣・海の釣　1.00　10
ジョンス　私のゴルフ　3.00　14
玉野一熊　圖解　玉突術の手引　1.30　12
碓氷元　犬の訓練と實際　3.00　12
同　犬の出產と飼育法　2.50　12
島部八段　名人碁譜大集　1.50　12
増位四段　すぐ強くなる　圍碁入門　1.30　14
鈴木七段　圍碁死活と定石圖解　1.30　12
大島三段　圍碁布石の手びき　1.30　12
將棋倶樂部　駒の歩みより初段まで　1.30　12
關根名人　角・香落戰の研究　1.00　14
廿博士薦述　家庭醫學百科全書　3.00　14
岡田道一　學校家庭兒童衞生　1.30　12
朝岡博士　神經衰弱全快秘訣　1.50　12
日本醫藥會　醫藥處方全集　2.00　14
勝野德治　皇漢醫學方詳解　2.00　12
川端秀男　漢方醫藥處方全書　2.00　14
漢方醫藥治療寶典　1.50　12
瀨川二郎　醫藥とホルモンの話　1.60　12
青木信一　漢方治療　全藥草圖鑑　1.50　12
お灸の新療法　1.50　12
誰も出來る　圖解按摩術　1.50　12
能率增進　勤勞者保健體位要籍　2.00　14
多久博士　傳染病の話　1.30　12
岡田道一　母親としての婦人の衞生　1.30　10
同　家庭の衞生と常備藥　1.30　10
同　職業者及職業婦人の衞生　1.30　10
學生に必要な腦臟衞生　1.30　10
式場隆三郎　どもりは必ず治る　1.60　12
自然療法　2.00　12
不老回春　支那養生訓　1.50　12
現代禮儀作法一般の心得　1.50　12
洋服の着方と洋食の食べ方　1.50　12
池の坊流生花指南　2.00　14
西洋料理　模範的獻立の原理　2.00　12
三食　お惣菜三百六十五日　1.60　12
運勢研究會　骨相の神秘　1.10　9
家運　墓相と家運の研究　1.10　10
杉本　家相方位吉凶秘傳　2.50　12
和泉英助　相性の問題　1.50　12
名前の附け方手引　1.50　12
田中貞太郎　支那幽鬼秘話　1.50　12
澤田謙次郎　戰爭と愛　1.50　12
山中峯太郎　泥の擔架　1.00　12
乾信一郎　ユーモア　仲太平記　決定版　12
林二九太　戀ノジャズバンド　同　12
犯罪　第六感の審判　1.50　12
小栗虫太郎　爆擊鑑査寫眞七號　1.50　12
加藤武雄　祭の夜の出來事　1.50　12
柳川春葉　大衆作　女一代　1.50　14
小說集　山の幸　1.50　14
菊池幽芳　大小說　秘中の秘　1.50　14
三上於菟吉　日蓮　1.50　14
今春聽　大名作　僧兵　1.60　14
菊池寛　戰國合戰記　全　14
同　曾我仇討元祿物語　全　14
土師清二　戀染八丈島　1.50　12
與平次霧　1.50　12
小島政二郎　薔薇ならば　1.50　12
村上浪六　長篇　いたづらもの　1.00　14
浪六傑作大集　仁俠篇　3.00　12
浪六傑作大集　人情篇　3.00　12
浪六傑作大集　怨愛篇　3.00　12
太閤記　日吉丸の卷　1.50　14
同　藤吉郎の卷　1.50　14
同　羽柴筑前守の卷　1.50　14
同　豐臣秀吉の卷　1.50　14
赤穂義士傳　1.50　12
佐藤紅緑　長篇小說　虎公　前篇　1.50　14
同　虎公　後篇　1.50　14
菊池幽芳　長篇傑作　月魄　全　1.50　14
柳川春葉　大長篇　なさぬ仲　前篇　1.50　14
同　なさぬ仲　後篇　1.50　14
トルストイ　復活　1.50　12
メエテルリンク　青い鳥　1.30　12
大事な小路　1.50　12
岡本一平　文豪名作選集　1.50　12
富世商賣氣質　1.50　12
四六判色刷　マンガクラブ　十冊組　12
ひろすけ　童話と畫の本（六冊一組）　14
中内蝶二　清元・富本全集　1.30　14
同　常磐津全集　1.50　14
同　琵琶全集　1.50　14

東京市神田區神保町ノ三〇
讀書新聞社特賣部
電話神田四七二七番・振替東京三一三〇七番

時局向き二大書籍附錄つき新年號!!

第一附錄 國際スパイ戰
―四六判 二百餘頁の美麗單行本―

直觀せよ祖國を狙ふスパイの魔手！ 現下世界の情勢は正に百鬼夜行、あらゆるデマと宣傳の毒液が地球をおしつゝみ、各國のスパイは、眼に見えぬ網を張りめぐらし、硝煙彈雨の戰爭以上の苛烈にして深刻なる闘爭を時々刻々戰つてゐる時、茲に

あらゆるスパイの全貌を悉く白日下に暴露し、如何にその害毒の苛烈にして恐るべきかを示して聖戰下同胞に一大警告を與へんとす！

掴ぐるところ悉く實話に取材した特異、筆者は何れもスパイ研究の權威者！「事實は小說以上」の大特ダネ附錄！

興味津々の大内容！
▲姑娘間諜…我妻大陸
▲巴里爆擊隊…高橋邦太郎
▲グルダネル要塞…南洋一郎
▲黑い觸手…大林清
▲國賓…志摩達夫
▲無人島の秘密…海野十三
▲G海峽の美少年…服部靜雄

第二附錄 戰線銃後の慰問 面白演藝娛樂大會

面白い〳〵!! どこを讀んでも笑ひと娛樂、大ニコ〳〵のステキな演藝集！ 何時でも何處でも 誰にでもスグ樂しめる これ一冊あれば退屈を忘れ 憂を知らず愉々快々!! 戰線慰問に眞向きなポケット型面白娛樂集！

○落語あり○漫才あり○ユーモアコントあり○川柳、都々逸、洒落問答、喜劇、掛合、寸劇、茶番を始め…

愛國歌・流行歌特選集
お國名物・民謠めぐり

皇紀二千六百年、新日本の雜誌界をリードする「富士」新年號！ 明朗新鮮、時局下同胞に贈る絕好の伴侶！

＝定價八十錢（送料十錢）大日本雄辯會講談社（振替東京三九三〇）＝
＝全國書店にあり＝ 賣切れぬうち お求め下さい

富士

戰線慰問にぜひ！
時局下慰安の決定版！
面白く…隅から隅まで傑作ぞろひ新年號！

時局讀物實話特輯
▲女性進軍…大林清
▲愛の宣撫班…安倍季雄
▲てるく隊長…河上哲
▲愛馬純情…朝倉貞夫
▲屍の入城…清閑寺健

新掲載四大傑作と 特選讀切十數篇の大内容！

問題の大作遂に發表！
春告ぐる嵐　川口松太郎

現代小說 拓土の妻…竹田敏彦
愛國小說 櫻の宴…山岡荘八
時代小說 明月よこや組…海音寺潮五郎

▲仇討異聞 浪人走馬燈…山本周五郎
▲怪奇探偵 壁の中の女…渡邊啓助
▲華の復讐 吃の又平…神田山陽
▲花婿選び 男性試驗場…川原久仁於
▲映畫小說 花嫁競爭…齋藤良輔
▲相撲巷談 金颯櫓太鼓…鈴木彦次郎
▲若妻の心 海光る…今井達夫
▲怒る英傑 邪魔非邪魔…大倉桃郎

時代小說 龍虎小牧陣…鷲尾雨工

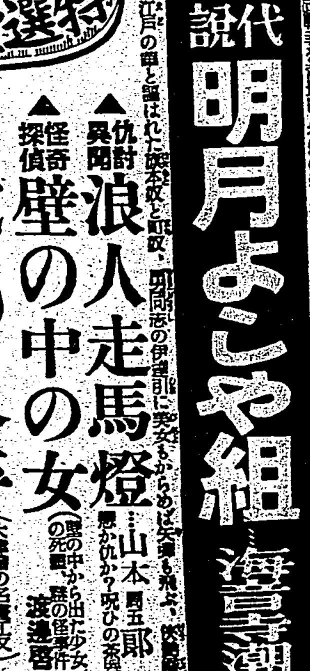

人氣白熱の連載篇
鶴亀武士道　白井喬二
新版天下茶屋　吉川英治
生命ある河　片岡鐵兵
岩に咲く花　小島政二郎

落語漫稿
▲新作落語 クリ〳〵長屋
▲特選落語 自轉の春
▲新作落語 元帳（古今亭志ん生）
▲皇紀二千六百年を迎ふ 歷史は日本の手で作られる…丸山幹治
▲活きた定石…七段瀨越憲作
▲勘所の掴み方…花田長太郎
舞踊夜話（藝談）尾上菊五郎

激流 (41)

久生十蘭 作
伊勢良夫 畫

(梗概略)

晩餐(一)

眞波は、自分の部屋の窓際に坐り、喪服の白襟に顎を埋めるやうにしながら、この三日の間の出來事を怨々と思ひかへしてゐた。

眞波にとつては、心の波が絶え間もなくうねりかへすやうな落着きのない三日だつた。

火の氣のない應接間でしよんぼりしてゐると、十一時近くになつてやうやく二人が歸つて來た。

鞏子は、しばらくだつたとも言はずに、立つたまま素つ氣のない調子で、

「あら、あなただつたのね。……先に休んでゐてくだすつてよかつたのに」

氣のきかないひとだと言はんばかりだつた。

鞏子の方は、應接間の入口に突つ立つて、眼の隅からジロリと一瞥をくれると、外套を床の上に引摺りながら自分のゐる部屋の方へ行つてしまつた。

伯母の鞏子は、高くとりはたし

かに老けて見えするが、それはそれなりに、これかと思ふほど瑞々しく、見惚るほど美しかつた。

眞波は、なつかしさに胸を揺られて、自分を東京へ呼んでくれたお禮を言はうとすると、鞏子は、疲れ切つた科でおさへて、

「あたし、今夜は疲れてゐますか

ら、お話は、明日にしてちやうだい」

といつて、小使に二階の部屋へ案内させた。

窓の二つある十六疊ばかりの洋間で、ここにも火の氣がなかつた。

久しく使はなかつたと見えて、椅子や椅子を縮つてある白い布の上に薄すらと埃がたまつてゐた。ひとを待ち設けてゐたやうな様子はどこにもなかつた。

眞波は、服を脱いで寝卷に着換へかけたが、ひどく疲れて、とてもすぐには眠れさうにないので、寝札の挨拶で院長や保姆たちに便りを書きかけたが、涙つぽい手紙になりさうなので、それもやめてしまつた。

ひどくガランとした寝臺の部屋の中にひとり坐つて、冷々とした夜氣を身に染めながら、縋りつくやうな氣持で幸子のことを考へた。

ズバ抜けて頭のいい、意志の力の強い、サッパリとした氣性の娘だつた。

女學部を卒業すると、眞波は学院へ殘つて幼稚部の保姆になり、幸子は長崎で速記や英文タイプの勉強をし、それから東京へ出て行つた。別れてから四年になるが、二人の心には岸の下ゆく細い流れのやうなものがひとすぢ通つてゐて、途切れるせきもなく、月に二度くらゐづつ心のこもつた便をし合つた。

この渺々たる都會の大海原の中に、幸子の姿が堅固な鄰のやうにそそり立つてゐる。そこにさへ行けばガッシリと抱き寄せられ、身も心も融はせることが出來るはずだつた。

次の朝、朝食をすませると、匆々に幸子のアパートに行き、手紙を見て驚いてそちらへ駆けつけると、まさに柩車が出發しようとしてゐるところだつた。

幸子は、悲しみにひしがれたやうすもなく、しつかりと襟をひいて柩車の傍に立つてゐた。

四年逢はずにゐるうちに、表情の中に幸福なものが加はり、どこと言つてはつきり指すことは出來ないが、何か猛々しくて、まるで舞ふひとのやうな感じだつた。

幸子と二人だけで濟次郎を送り、火葬場の待合室の片隅で二人つぎりでお骨が上るのを待つてゐた。

お葬式もまた二人つきりだつた。乏しい冬の陽が射し込む廣い本堂で身を寄せ合ふやうにして讀經を聞いた。

これが、眞波が東京に着いた次の日の出來事だつた。

眞波は、心寒くなつて、思はず襟を引き合せた。たやすく心の寄り合へぬ大都會の生活の全貌を一瞬のうちに眺めわたしたやうな氣がした。

扉をノックして、伯母が入つてきた。

幸子が喪服のままでゐるのを見ると、細く剃込んだ美しい眉を顰めて、

「まだそんな恰好をしてゐらしたの。お招きがあるといふのに、いやな方ね。早く、お支度をしてちやうだい。今日は、あなたにだつて大切な日なんでせう」

カドミウム ニッケル蓄電池

近來鉛蓄電池に對抗するアルカリ二次蓄電池の設計は顯著なる進歩を遂げ、その特性は著しく改善されて、十九世紀末發表當初のものとは全く面目を一新し、内部抵抗は他のあらゆる種類の蓄電池に匹敵し得るところまで引下げられた。これがため、從來鉛蓄電池が殆んど獨占的地位を占めてゐたガソリン機關、デーゼル機關乃至その他の短時間に高光頭放電を必要とするエンヂンの起動用としてこの種蓄電池の需要が急激に増加し、特にトラック、バス等日常生活に密接な關係のある場面で鉛蓄電池を驅逐せんとする勢を示してゐる。

その構造の概略をいへば、活性物質は鋼製のポケット内に完全に密閉され、鋼には腐蝕を防ぐためニッケル鍍金を施してある。陽極の活性物質は水酸化ニッケルで、放電、充電に際して可逆反應を起すことは周知のごとく、陰極物質にはカドミウムが用ひられ、同じく可逆反應を起すのである。

電解液は標準比重約一・一七で水より稍重い程度の稀苛性カリ溶液、これはアルカリ性であるから内部腐蝕を起すことがない。從つて極絶縁用のエボナイトおよびゴム、鐵、鋼等の部分に作用しないのみならず、寧ろ保護膜の役割を果すことになる。また電解液が電池の反應に對しては何ら作用をなさず、單に導體の役目をするだけであるから、その量を極度に減じ、陽極板、陰極板を非常に密接して置くことが出來、場所の節約になる。

特記すべき要點は全部が鋼材で出來てゐるため、内容に變化を來す惧れがなく、激しい振動や酷使に對して十分に耐へ得ること、また鉛や酸を含まないから、いはゆるスルフォン酸鹽の状態を起さず、使用しないで永らく放置しても甚だしく電解液が化學反應に與らないで單に導體として作用するだけなので、長時間開充電を保つことが出來る。加ふるに過充電、急速放電などによつて害されることがなく、また放電中に腐蝕性ガス等を發生しない。從つて壽命が長く、維持費が低廉である。

主なる用途としては前記トラック、バス等のほかに鑛山用、飛行機、モーターサイクル、デーゼル機關の運轉、鐵道の照明その他枚擧にいとまがないが、米國某鑛山では容量六〇アムペア時の電池二十一個から成る電燈裝置を十二年間使用しつづけてゐるが、殆ど故障がないといつてゐる。

すなはち自動放電をしないため長時間放置することが出來、また同一の電壓および標準容量の鉛蓄電池は四八・七七センチメートル平方の場所を必要とするのに對して、カドミウム・ニッケル蓄電池はわづかに二三・二五センチメートル平方で、設置場所の大さに制限を受けるところでは經濟的に鉛蓄電池を驅逐し得るだけの性能を具備してゐるといふことが出來る。我國においてもこの方面の研究改良が望ましい次第である。(YT生)

朝

【七・一〇】朝の挨拶、ラヂオ體操
【七・三〇】朝の修養(熊本)布田保之助翁・大津山直
【七・五〇】朝の音樂(レコード)吹奏樂「幽肉祭行進曲」(ラインチル作曲)ニオブルグのジヨシアス…海軍軍樂隊
【八・〇〇】ニュース
【八・一〇】初等ドイツ語講座(第四十講)(臺北)西田正一
【九・二五】內臺定期船富士丸基隆入港時刻及接續列車時刻
【九・四五】家庭日用品價格(臺北)資金の節約に就て御婦人の方へ
【一〇・一五】家庭科學講座(臺北)師範女學校教諭犬丸秀子案 一、酷の海苔卷 二、白菜鍋(臺南のみ)臺南第二高等女學校教諭永ミチ子案
【一一・〇〇】肉豚取引相場(臺北)日用品小賣值段、職業紹介事項(各局)

晝

【一一・一〇】臨時官廳ニュース
【一一・五九】正午の時報(東京)內臺定期船富士丸基隆入港時刻及接續列車時刻公示相場告知事項、局報、午後の放送番組發表(各局)
【〇・一〇】晝間娛樂時間(レコード)浪花節―國定忠治―山形屋乗込み…浪花家辰丸、村正政心錄…天中軒雲月
【〇・四〇】ニュース
【一・〇〇】國語普及講座(中等科第二十八講)(臺中)臺中市村上公學校石田良男
【一・四〇】ラヂオ體操
【三・〇〇】ニュース
【三・三〇】福建語ニュース
【四・〇〇】家庭の時間(臺北)學校音樂講座(五)唱歌(二)宇佐見守
【五・三〇】ニュース
【五・五五】コドモのニュース(臺北)顏山公學校(六年)顏氏巧嫁

夜

【六・〇〇】子供の時間(仙臺)童話劇―甲冑堂物語…BKコドモ會
【六・二〇】子供の新聞(東京)
【六・二五】國語館ニュース(臺北)小澤修道氏の表―健康と長壽…臺灣總督府圖書館長山中樵
【六・五五】カレント・トピックス(東京)
【七・〇〇】子供の時間(臺北)兒話劇―和尚と山賊…臺北第二高等女學校生徒、茶店の婆さん―中井千惠子、和尚―八尋美代子、山賊甲―齋藤綾、同乙―杉山芳子、同丙―加藤裕子、同丁―垣崎妙子、宿屋の女將―柏崎ナミ子、女中お竹―堺ヒデ子、お梅―石崎京子、解說並指揮―上村一仁、伴奏―臺北ラヂオ・オーケストラ
【七・二〇】ニュース
【七・三〇】國民歌謠(大阪)一、獨唱「異の細道」森澤四郎作詞、內田元作曲 二、齊唱「日本刀の歌」(西條八十作詞、小田進吾作曲)獨唱―加藤千惠子、齊唱―JOBK唱歌隊男聲部、伴奏―大阪ラヂオ・オーケストラ、指揮―福富多賀雄
【七・四〇】講演(東京)米國最近の經濟事情…飯田清三
【八・〇〇】浪花節(廣島)國原孝子傳…浪花亭綾太郎
【八・三〇】特輯講演(東京)戰時における產業人の心構へ…日本商工會議所會頭八田嘉明
【九・〇〇】義太夫(大阪)忠臣藏(五)山崎街道の段…淨瑠璃―竹本相生大夫、三味線―鶴澤清二郎
【九・四〇】時報(東京)
【九・四一】和洋合奏(臺北)老松臺北和洋合奏團
【一〇・〇〇】福建語ニュース
【一〇・二〇】放送局編輯ニュース、新聞社提供ニュース、公示事項告知事項、局報、明日のプログラム發表(各局)
【一一・〇五】英語ニュース
【一一・二〇】北京語ニュース
【一一・三五】廣東語ニュース
【一一・五〇】馬來語ニュース
【〇・〇五】安南語ニュース

D.21

淋菌を滅す・

衝擊療法!

チセプタール錠完成!

3日間

チセプタールは二基スルフォンアミド劑の最高規格品として、最近―日本で初めて、國際的にも最高標準をめざして完成された内服藥である。「淋疾は絶滅す」とまで醫藥界に讚嘆されつゝある近代化學上の一大發見である。

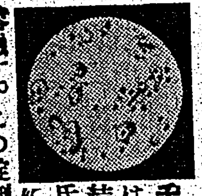

チセプタールは白色針状の結晶をなし攝氏百九十四度に於て初めて溶融す。この錠劑は内服後、胃を通過し腸管内に入り初めて溶解吸收せられる。二基スルフォンアミド劑中、最高純粹度を有するが故に胃腸障害その他の副作用なく、體内深部に於て組織液と協同し恐るべき菌體を、徹底的に崩壞せしめる。しかもチセプタール錠の殺菌作用は、淋菌のみならず、連鎖狀球菌・肺炎菌・大腸菌・葡萄狀球菌・肺炎菌にも驚異的な偉力を齎すといふ有力醫家の治驗例多く、各大學病院・陸海軍病院・各大病院等に於ても盛んに賞用されてゐる。チセプタール錠は一回二錠づゝ一日三回の内服で、三日間連用すると―この衝擊療法期三日間にして八〇%の完全治癒率を報告されてゐる。即ち止痛、止膿淋菌陰性となるのである。(恐しく頑固な場合には第二回の衝擊療法【三日内服】によつて百%に近い治効率をみるであらう。

工場内研究所の一部

本劑の三大特長

1 日獨市販品中、最正分析上、調整度最高從つて副作用の懼れなし
2 價格は絶對至廉
3 醫藥界に於て國際最高規格品

二〇錠(三・五〇) 百錠(十五圓)

全國一流藥店及百貨店にて販賣

呈・醫博士の治驗文獻を發賣元より參呈

製造發賣元 東京池袋一丁目 中外新藥商會

代理店 東京本町 株式會社 小西新兵衛商店
大阪道修町 合名會社 安原惠三郎商店

二基スルフォンアミド劑最高規格品

(〇・五瓦含有)

チセプタール 錠

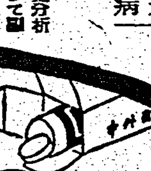

純國産・最高準度・價格最廉

DISEPTAL=4-(4'-Aminobenzolsulfonamido)-benzolsulfondimethylamid… $H_2N\langle\rangle SO_2NH\langle\rangle SO_2N(CH_3)_2$ …… DISEPTAL=4-(4'-Aminobenzolsulfonamido)-benzolsulfondime

国策型の胃腸をつくる

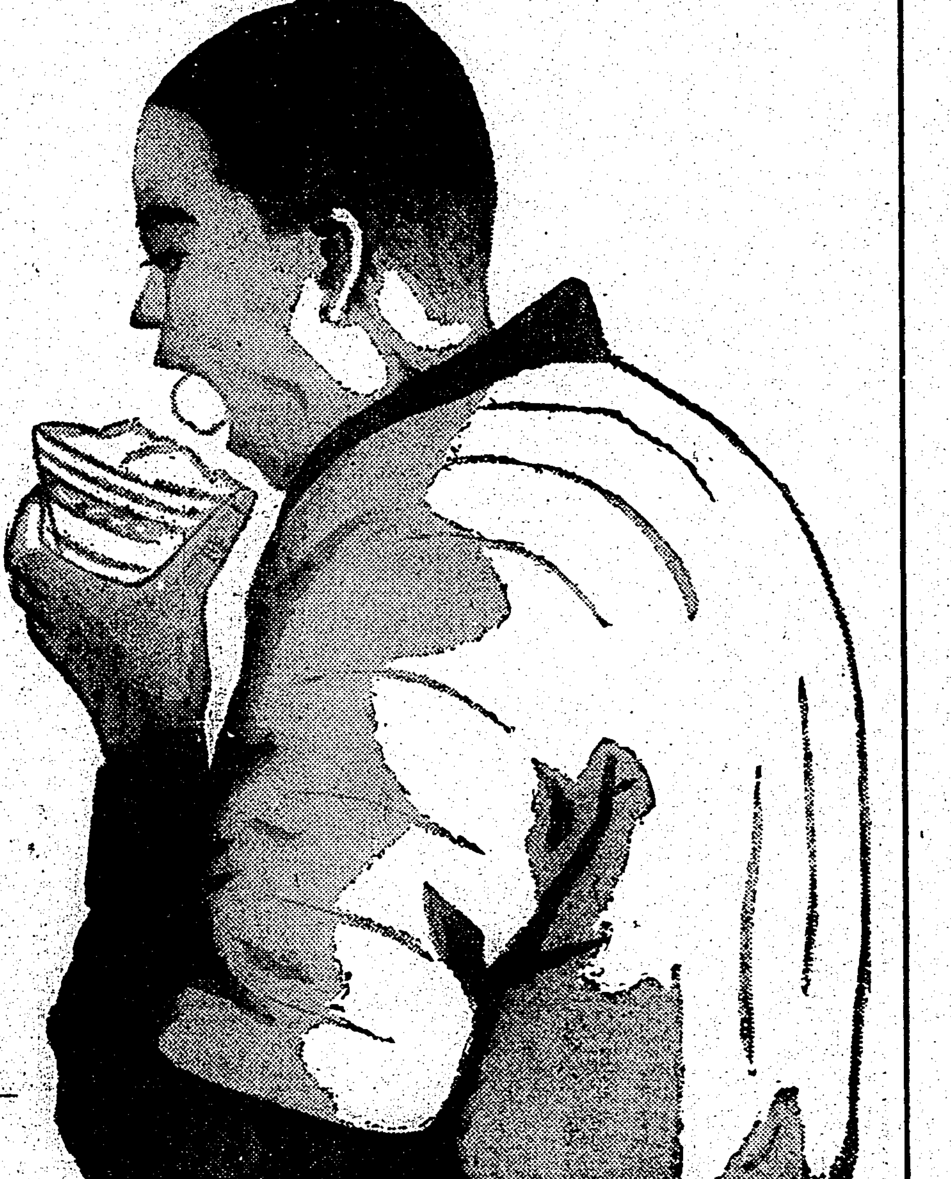

節米だ!代用食だ!混用食だ!と白米禁止令まで實施して、戰時下の國民食糧確保に躍起の今日、この大切な米を毎日々々無駄に捨てゝゐるものがある。

慢性の胃腸病者がそれだ!!

もちろん、健康人だとて攝取食量の全部を榮養化させてゐるわけではないが、胃腸障害のある者ほどその無駄が多いのは事實だ。何しろ長い間の無理不攝生、知らず〳〵の不養生に傷つき爛れた胃腸の内壁、消化は鈍り、吸收は衰へるのも當然、食後々々の胸やけ、曖氣、惡心、胃痛、腹痛、下痢、嘔吐など、不快な症狀百出はその證左だ!

ましてこの先、白米より消化率の惡い半搗米、七分搗米の常食ともなつては、この苦患いよ〳〵重る一方!こんな非國策的な胃腸は一日も早く治療補正して、健全旺盛な消化機能を用意することが健康防衛の上からも、國策即應の立前からも銃後國民刻下の責務であらねばならぬ。

治療藥**アイフ**には病源、對症二重に働く作用があり、主藥が胃腸内壁の病變部に沈着して炎症を癒やし、粘膜を強め、弛緩を引緊め、分泌や蠕動機能の異常を整へると共に、腸管内の有毒物質を吸着して體外に排出する等廣汎な病源治療を營み、併せて、胸やけ、曖氣、惡心、胃痛、腹痛、下痢便秘、嘔吐、消化不良、食慾不振等の諸症狀をも消退して機能の恢復を速め、國策型の胃腸をつくります。

價　四日分　七十五錢・八日分　一圓五十錢
　　十七日分　三圓・便秘症には加減アイフ
　　徳用特製　五圓・十圓・十五圓・三十圓

▼全國到る處の有名藥店にあり▲

大阪市東區清水谷西之町
發賣本舗 順和商會
振替大阪三四五番　電話(東)五〇〇〇・五〇〇二・五〇〇三番
支店 東京市本郷區眞砂町九番地
大連市山縣通九八番地

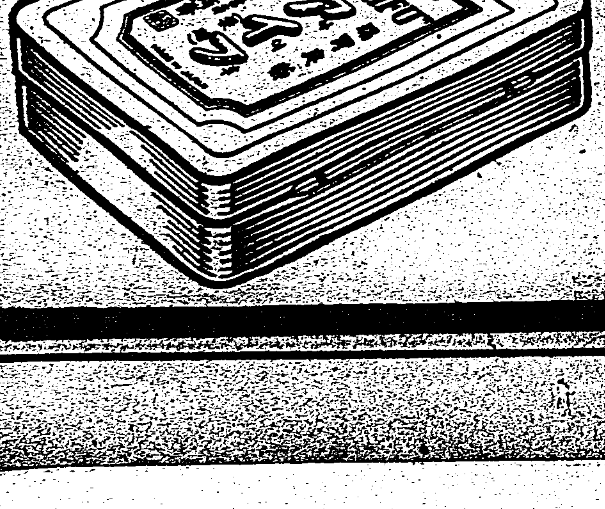

慢性胃腸病にはアイフ

賞與で必ず國債
臺南市内は忽ち賣切れ

【臺南電話】第十二回支那事變國債及び第十四回報國貯蓄債券の賣出は十一日より一齊に賣出されたが今回の割當は臺南郵便局は臺南州市内集配局を含めて十五万八千七百円貯蓄債券が無集配局の七百枚を加へて一千七百枚新郵便支店は貯蓄債券十二万七千円であつたが各々割當と同時に購入申込みを受付けてゐたが十一日賣出し初日の窓口申込みで殆ど賣切れといふ盛況を呈し更に年末賞與に依る國債の申込みで郵便局は無集配局を省いて先づ國債あり窓口に押寄せる一般の需要に應ずるため郵便支店では更に三千枚を追加要求をなしたがこれでもまだ足りないでせうと係員の嬉しい悲鳴であつた

貯金を奨勵
宜蘭の迎春行事

【宜蘭電話】宜蘭街では十一日午後三時より公會堂に官衙、團體代表者を集めて正月行事に就き打合せを行つた結果、左記事項を申合せ實行することとなつた

一、年末年始の贈答廢止
二、忘年會及び新年宴會の廢止
三、年賀狀の廢止
四、來客用の正月料理を作らざること
五、趣味の會合、運動會、ハイキング等を行ふこと
六、貯蓄の勵行

賞與で債券購入

【竹山電話】台中州竹山郡では今般郡下官公衙、街庄、公共團體職員が申合せて左の如き方法に從ひ年末賞與の一部を割いて支那事變國債又は貯蓄債券の購入を爲し以つて銃後國民の一端に資することとなつた

賞與額百円以下のもの任意、但し相當額購入すること、同一百五十円以下のもの一割以上、同五百円以下のもの一割五分、同五千円以下のもの二割、同五千円以上のもの四割

羅東家長會
全郡一萬二千名を集め 低物價政策に協力

【羅東電話】羅東郡下の經濟國策強調運動は去る一日から卅一日迄一ヶ月間に亘り八万郡民に大々的に呼掛けつつあるが業者の賣惜み買占め、各家庭の買溜取締り、年末大賣出し酷削の廢止、七分搗米の常用、料理屋飲食店の自肅、冗費を節約して貯蓄の勵行を徹底すると共に低物價の實現を圖るため郡下一万二千餘名の戸主を六十餘ヶ所に分けて十日から三日間に亘り集め家長會議を開いて官民一致協力しこれが達成に向つて邁進する

農乘馬鍛錬所
曾文に新設 十日華々しく擧式

【台南電話】馬匹資源の涵養は元より努力と肥料の給源として農業經濟の上からも將又體位向上スポーツの一つとしても時局下馬匹の重要性は增大しつつあり必然的に民間に於ける農乘馬の鍛錬は正しく訓練された馬匹の增殖強化の上からも必要とされ州當局では之が實現的方法として各市郡當局に夫々農乘馬鍛錬所の設置を勸奨して來たが既に虎尾、東石、新化三郡嘉義市は既に實現を見てをり曾文郡に於ても此程同鍛錬所の竣成を見たので十日午前十時より現場に於て曾文神社社掌の司式に依り開所式を擧行したが州より岩崎獎勵課長、郡より柳原郡守、西田庶務課長、黑河南校長、井上台南農業學校長、郡下職員その他關係官民多數參列、台南州農業技術科生、郡乘馬會員（新營馬會）州警察隊乘馬會員等の臨時馬術競技あり午後一時頃盛會裡に終了したが曾文郡乘馬鍛錬所は麻豆小學校裏三甲歩の地をトして去る八月十八日工費八千五百円を以て十一月末竣工を見たものである

五百圓を寄贈

新竹州大溪郡大溪街字新街四六番地林裕民氏は長期建設の段階に入れる今日國民は一致自肅自戒、生活を改善し時局物資の愛護充實に努める意味から歳末賞與を節約し五百円を新竹在鄕軍人會大溪分會に寄贈した

鋪裝を熱望

【嘉義電話】嘉義市と關水街を結ぶ自動車道路は乘合バスの開通を見てから一年有餘になるがこの間沿道地方民に多大の便宜を與へてゐるのみならず地方產業上にも多大の寄與をしてゐるが最近に至り東石郡管内役所—朴子間（約四粁）の道路が鋪裝なきため破損してゐるので降雨の際にはバスの通行極めて危險であり、大雨のときには交通杜絕となるので附近地方民は此の上もなく不便を感じ郡當局に於て一日も早く鋪裝をなすやう切望してゐる

七分搗米の見本
警官のポケットに

【台中電話】米穀局台中事務所では白米禁止後の十一日正午警察官新聞記者を招き所謂七分搗米の試食を行つたが同じ九四%と云ふも米の品等に依つて搗上りに非常な差異を生じ取締上困ると云ふので各經濟警察官にサンプルを手交して取締上の参考に供し、一面市役所と提携して精米業者に對し搗米の講習又一般に對しては炊き方の講習を行ふ事となり計畫を進めて居る

穀類卸商組結成

價格の適正、物資配給の円滑を圖るべく台中州穀肥卸商組合では十日午後四時より台中市醉月樓に於て創立總會を開催、前田會長、久保井保安課長、坂上經濟係長、久保山經濟主任臨席、來賓石井商工會議所主事、水野三井出張所長外多數列席、組合員二十七名出席の下に定款實施の辭、宮城進行、規約の審議をなし原案通り可決、役員選舉は久保井保安課長の指名で高橋前氏組合長に推薦され久保井課長の訓示あり續いて來賓二三の祝辭あつて同日午後五時頃閉會した

あゝ伊藤伍長
壯絶ノモンハンの原頭に散る
十三日員林 街葬を前に 部隊長から便り

故陸軍伍長伊藤□□氏の英靈を弔ふ員林街葬は十三日午後二時員林公學校校庭で擧行されるが氏は戰功を樹てたのであるが其家族へ宛てられた〇〇部隊長の左記書翰は街民をして自ら感激の涙を誘ふものがある

（前略）午後に分隊内の中心として活躍せる故伊藤伍長の君の勇戰の狀を茲に述べて併せて英靈の冥福を祈る、貴軍は〇月以來ノモンハンの原頭に赴くは外蒙國境上に轉戰し進む所敵なく破竹の勢で敵をハルハ河の對岸に撃退し赫々たる戰果に多大なる戰果を收めて武勲を擧げ以て我が士氣は正に天を衝くの概があつた、而してバルシャガル、ノロ高地に對陣する事實約二旬、その間敵は屢々我に逆襲し來り十字砲火の中に伊藤伍長は常に分隊の先頭に立ち勇敢に戰ひ我が軍の士氣を鼓舞しつつありしが、〇〇部隊は〇〇高地を占領したのであるが此の戰鬪に於て伊藤伍長も華々しき戰死を遂げられたのである、故人はこの戰鬪に於ても終始沈着果敢、眞に軍人の龜鑑たる行動をなし全軍の模範となつたのである、故人は一見して剛毅、率直、果斷、射るが如き眼光は犯し難き武人の風格を備へ、戰友の信頼も厚く、上官よりは愛撫され部下よりは慕はれ、眞に惜しむべき人物であつた（後略）

名譽の最後を遂げられし時に〇月〇〇日午後四時頃なりき、嗚呼ノモンハンの原頭に護國の人柱となつた伊藤伍長の勳しこそ其の名と共に永く永く久に傳へられむ（寫眞は伊藤伍長）

獻穀田地鎭祭

【高雄電話】高雄州下十五年度獻穀田地鎭祭は既報の如く十一日午前十一時より州下東港郡竹子庄の現地に於て赤堀知事、德重東港郡守、州下關係官民多數參列の下に盛大に執行された

鹿港街養豚 解放を陳情

台中州彰化郡鹿港街内に於ける養豚は曾つて州令を以て禁止されてゐたが近來市街的内部整備に依り街内に於ける養豚解放の聲が非常に高まり之に應じて鹿港商工會役員が鹿港と台中州衛生課の見地から衛生上少しも害しないでも之を飼養せしめる方が増したと茲に八日養豚陳情係長來鹿の機に得て敢然として陳情書をもつて衛生課長は敢てその旨を陳情し養豚課長は敢てその可否を決せず街民の意のある所を諒とした

道路並木の日
北斗郡が記念大造林を斷行し 毎月一日に必ず手入れ

【北斗電話】台中州北斗郡では明年の紀元二千六百年に際し我が建國の由來を明徴にし、皇國民の大精神を一層昂揚せしめるべく之が記念事業として今次の聖戰の意義を後世に傳へ林業資源の擴充に資する目的を以つて左記に依る造林事業を實施することになつてゐる

▲記念並木
一、計畫道路及樹種本數
經費道路員林郡界より新南州界迄ユーカリ樹七、一七〇本但し田尾庄を除く
指定道路彰化郡界—沙山迄木麻黄一〇、四七〇本大城庄内及び沙山の新街は第後實行す
指定道路大城—二林—員林郡界迄木麻黄一二、五一〇本
指定道路、沙山—北斗—員林郡界迄木麻黄一八、三三四本
指定道路新南州界—小埔心—員林郡界迄ユーカリ樹七一五〇本
二、苗木 臺中州より配付を受く
三、作業實施區分及實施豫定月日、本作業は各派出所を單位とし保甲民の勤勞奉仕により實施す
道路面の整地掘穴植付、除草、植穴位置の選定、穴掘及客土作業は三月上旬
苗木受領植付、支柱並に保護柵の設置、三月中旬
植付後の管理方法は毎月一日を道路並木日として保甲民出役し灌水、除草、補植、支柱、保護柵の修繕等の管理を行ふ

▲記念林
臺中州の計畫に依り昭和十五年三月中旬實施す
▲記念林
北斗神社神苑に松一、〇〇〇本、樟五〇〇本、相思樹五〇〇本、カタン五〇〇本を新國民動員奉仕に依り實施する、三月中旬

その他保安林等の造成は一月下旬より三月上旬に實行する豫定なるも其の植付總樹木本數は二十万本以上に達する豫定で實に時宜に適した劃期的な事業である

石蛇の石臼 聞後

【朴子電話】台南州朴子街の怪聞—“呪ひの石蛇”に祟られ相次ぐ家族が數年間で十人も死亡したと云ふグロテスクな實話、本紙に報ぜられるや、呪ひの石臼は一躍人氣者と化し近來になきセンセーションを捲起したが、勿論此種怪談は所謂迷信に類するもので前記の一家族は殆ど傳染病或は何かの事故に依り死亡したことが判明してゐるし結局ナンセンスに過ぎないので少數部落民の迷信に依る惡影響を憂慮し、四日朝東石郡警察課高野部長、富田巡査らが部落有志と共に右石蛇の迷信打破に努め氷解せしむると同時に、石臼は富田巡査が米搗用にと貰ひ受けた処本紙に依り台南衛生兵分隊が社會の不安を排除すべく見地から今別軍曹が杵子に出張し富田巡査より石蛇の石臼といふ石臼を貰ひ引揚げた

新巷團優勝
きのふ 嘉義郡壯丁檢閲

【嘉義電話】嘉義郡下壯丁團檢閲式は十一日午前八時より嘉義公園グラウンドに於て警務部長代理竹村保安課長、中松郡守外來賓多數列席の下に田中警察課長に依り各團別に分列式を擧げ次いで合同演習を行ひ新巷團の成績優良を以て左の團體を表彰した
發表（一等新巷、二等月眉潭、三等水上、四等鹿口、五等大林）優勝旗授與、勳章優良團員表彰、郡守、警務部長（代理）訓示、優勝團長表彰者代表の答辭あつて午後三時終了した

新化警察課小異動

台南州新化郡警察課では左の通り夫々九日附を以て發令された
新任地 舊任地 氏名
警務係 曾文郡 大德勝義部長
六分室直轄 後壁 奧作取締
經濟警務 新市 鎌田隆二巡査
新市直轄 山中道夫巡査
新市出征中 山中清春取締
新市直轄 及川一惠巡査
六分室 新市 糸數三郎巡査
茄拔 直轄 村上行則巡査
直轄 直轄 山本寅夫巡査
同 北京 村上喜四郎巡査
高等係 北京 小井手熊太郎巡査

吉元副官着任

【馬公發】新任吉元要塞部副官は九日着任した

體位向上展
結核撲滅の一色

【台南電話】既報台南州の今官舍健康週間の行事たる體位向上展覽會は十一日午前九時より市公會堂に於て華々しく幕を開けたが當時局下全々人的資源の確保が叫ばれる秋一段と結核を克服し健康日本の確立が絶大な必要事で午後一時より台南一高女にて一見警務局長臨席の下に結核豫防に關する講演會を開き夜は田町世界館にて體位向上に關する文化映畫の映寫をなした、尚結核病の豫防徹底を圖るため街路その他公衆會集所に於ける放痰に對し本國民運動を契機として積極的に嚴正をすため今後嚴重な取締りを行ふ筈である

一見局長講演

【台南電話】一見警務局長は十日午前六時五十七分着列車にて來南、岩崎警務部長の案内にて新北門、曾文各郡下の流脈防疫施設を視察、午後一時より第二高女に於て州の令官舍健康結核豫防國民運動講演會に臨み“結核の國力に及ぼす影響”に就て講演を行つて新化郡山手地方を視察し午後十一時四十分發夜行にて歸北した

大溪合同射擊會

新竹州大溪郡警察及郡軍人會大溪分會に於ては來る十七日午前九時より合同射擊會を擧行する由

金銀紙が廢止されても 原產地は困らぬ
竹パルプとして引張凧

【嘉義電話】皇民化運動で全く姿を消した金銀紙に代つて國策線上に輝やかしく登場した竹パルプ！金銀紙の原料であつた桂竹の產地嘉義郡山手地方では金銀紙の廢止で一時打擊を受けた感があつたがそれも束の間、次の時代の要求に呼應して一躍重要なるパルプ資源に早変りしたので昨今は怨ぢ注文殺到、產地方面は之に應じ切れず天手古舞といふ賑かにも皮肉な狀況を呈してゐる、即ち金銀紙に代つた竹パルプの主なる利用先は小學生用ノートであつて嘉義市の州議林木根氏が三井と特約し全島に取り買集めに活動中で既に嘉義郡から百五十万斤を搬出してゐる、因に相場は千斤當百円內外なさうであるが原料は桂竹の若竹のみに限定されてゐるので本年度の第一期計畫は二百五十万斤から三百万斤と豫想されてゐる

大溪合同射擊會

南投郡名間公學校 分教場竣工
父兄は獨立を熱望

台中州南投郡名間公學校新街分教場は大正十四年に設置して以來兒童數が增加し新校舍では收容し切れなくなり部落住民の熱望に依つて今回部落入口の高燥な地に新校舍の建築を見、總工費一万五百餘円を以て昨年二月に起工し同五月竣工をなしたので去る九日午前十時半より同所に於て盛大なる落成式を擧行した、郡より宮森郡守はじめ河野街主任、島内庄長、安倍名間校長、施濟頭新厝校長、雨谷州議會地元有力者多數列席、先づ中西分教場主任開式の辭に始まり國歌奉唱、勅語奉讀、勅語奉答歌終つて島内庄長の工事報告並に式辭、安倍校長式辭、宮森郡守訓辭、來賓雨谷州議、施濟校長の祝辭あり同十一時式を閉ぢた、引續き同校庭に於て記念運動會を開催し午後四時半盛況裡に終了したが、部落有志は今回の校舍新築を機會とし來る義務教育施行前に同分教場の獨立を熱望し夫々其の筋へ陳情する由（寫眞は校舍の全景と祝賀の日の校門）

地方色 馬公

古賀總督學が選ばれて馬公第一公校の首席となる、兎角六ヶ敷い所とて、佐々木校長に配するに古賀首席なれば内部の統制と、對外的關係も巧妙に運ぶこと請合、對近き將來に大校長に約束附けられる古賀首席張ることだ▲時局下の馬公正月は前年同樣、形式的無駄な贈答は一切、同総敷祭、元日は型ばかりの名刺交換會のみ、元日に御酒の禁止に就いては、御神酒を拝戴いて有難がる神州國民として異論あり、自粛自戒の程度にして置いて程よくゆく▲後は正月を如何に有意義に時局的に送るかに就ては、今田要塞司令官下專ら研究中、結局例年の通り十五、六米風力季節風の下に野球大會となら ふ▲村田警務課長、南區務課長の近く郡守學轉出の噂盛々と巷間に飛ぶ、芽出度い噂は皆喜んで芽出度く聞く▲來春からは、元の隆盛的軍官民和親一致のものにしたいとは異口同音の總意時局何はさて措いても此処に集だ▲訓島街助役、前田湖西庄長社會事業大會の花蓮港に出張十五日に依つて花蓮港で新になる、發展々々

珍し、十一斤の卵巣
手術したが吃驚もの

切開手術に依り十一斤の卵巣腫瘍を取り出し、近來の珍事として街民を驚かしてゐる—台中州南投郡南投街市場前大同醫院に於て九日午後郡下草屯街の一本島人婦人年齢二十五歳（姓名を秘す）が十ヶ月前に子供を生んで今に同年下腹に大きな塊が存在してゐるので診察を受けたところ卵巣腫瘍と判明、直に切開手術に依り件の塊を取り出した、目方十一斤もある大人の頭位の大きさをなしてゐるが南投街始めてのことであり其の塊を見物すべく同院に押掛けた男女の見物人は深更に至るも尚ほ絶えなかつた、同院長の語る所によると卵巣の此種病氣は珍しくないが大抵大きくならない時に手術して取り出すが、この婦人は十歳位の子供の時から罹病し其の後數人子供を生んで居る、今度取り出した塊は丁度十五ヶ年になることになるが、子供が出來る所から見ると卵巣の片方が完全である爲めであるといはれ、手術後は至つて良好でありこれこそ身軽になつたであらうと寄る人毎に噂してゐる

幼兒を轢き殺す

彰化市南郭一四〇千秋家氏長女千氏寧（五）は十日午後二時四十分頃家族に連れられて第一公學校の運動會を見るため國營病院東門前縱貫道路を横切らんとした時恰も中方面から疾進し來た大甲郡清水街秀水字の五八陳清池(三〇)の操縦する中武自一八八六號貨物自動車と衝突頭蓋骨を粉砕されて無殘な即死を遂げた、急報に依り彰化署より御厨警部補以下係員が檢證をなした

曾文警官射擊會

台南州曾文郡警察職員は九日午前七時より實彈射擊會を開催、午後二後終了したが成績左の通り
北 泉 東勢泉 田中末男取締
東勢泉 警察課 定行 學取締
岡子林 東勢泉 陳武 輝巡查
△警察職員 一等三五點吉崎□巡査、二等二九點山田巡査 三等二七點木田巡査
△來賓夫人 一等一〇點山田巡査夫人 二等一〇點中川巡査夫人 三等九點上田警部補夫人

南投警官射擊會

臺中州南投郡警察課では去る九日午前九時より警察職員の射擊會を開催したが晴朗な射擊日和に惠まれ午後五時終盛裡に終了した、因に當日の成績は左の通り△一等三十八點高橋巡査、二等三十二點牛島巡査、三等二十九點陳內警部補

白米買溜の不德漢
南投地方に多い

台中州南投郡南投街にかける精米業の誓したニュースに依ると十一月頃から七分搗米の實施を聞き込んだ時から白米を一時に多量に買つて行く者が目立つて多くなり昨年の今頃と比較して殆ど數倍の賣上げを示してゐるが、思ふに買込んだ白米を何に使用するかは大概台灣料か杏仁茶、肉丸等製造の際混用に必要な所からではないかと察知される、お正月の餅も七分搗米で辛抱しなくてはならぬのに法の裏をくぐり實施前に買占めるやうなことは餘り聞きよい話ではない

七分搗米を全島に實施する前に白米を買溜る不屆け者の多きに驚く、

轉出警官送宴

【新竹電話】新竹郡警察課では八日附を以て加藤巡查部長は苗栗郡、立山巡查部長は北門郡へ轉出に伴ひ關水の丸山巡査部長は白河、渡邊取締は斗六口係主任に轉勤したので去る十日午後四時より關水保甲聯合事務所に於て伊藤課長始め街協議保甲役員內臺有志三百餘名參會して盛大なる送別會を開催した

竹東布教所入佛式

【竹東電話】眞言宗竹東布教所では總本山高野山より本尊弘法大師像を附與されたので十七日午後二時より街内在住官民多數參列の下に入佛供養法會を嚴修又皇軍武運長久祈願並に戰歿者の英靈に對する慰靈式を行ふ筈は當日は午前十時より兒童八十名出仕して行列を行ふ由

斗六郡守新任披露

【斗六電話】斗六郡守藤崎大司氏の新任披露宴は十日正午斗六公會堂に於て郡下官民二百餘名參會の下に開かれ松崎郡守の挨拶に次で來賓代表の謝辭あり、かくて一同歡を盡し午後一時過ぎ和氣藹々裡に散會した

ポンカンの皮見參
捨てるのは全く勿體ないと 新竹地方で買上げる

香料の新資源に

【新竹電話】名產ポンカンの出盛期に入り各家庭は勿論街路にまでポンカンの皮の氾濫を來してゐるが之を徒に捨てたり燃料にしたのでは洵に勿體ない話であり國防婦人會の貴重な資源を東洋香料株式會社では之を原料に香水を製造してゐる竹東街の國防婦人會の奨勵する運動を來る十五日より行ひ經濟經濟運動を機會に各家庭から街路からポンカン皮の回收運動をなすこととなつた、區域は新竹市、竹東街を中心とする附近各部落で會社では百斤四円で買上げると云ふ國防婦人會では一斉家庭から三円位で買上げるか無料で集めるかして利益金は同會の基金にしようと云ふので一擧兩得ではあり、ポンカンのある間即ち來春二月一杯は此の運動が續けられる筈である

彰化慰問團來澎

【馬公發】台中州彰化市大石乾務課長、鳳鳥務係長、柴田市會議員一行六名の彰化慰問團は八日來澎し九日馬公要塞部、澎湖島要塞司令部を訪問し澎湖軍に對し薬酒各一封を贈つて慰問し同夜出發した

臺南慰問演藝
廿、廿一、廿二日宮古座で

【台南電話】台南市では恒例に依り出國防義會、愛婦州支部、國婦市分會共同主催の下に二十、二十一、二十二の三日間に亘り宮古座に於て映畫、新古舞踊、高砂舞踊、嘉義藝妓、有志家族、諸團體等を動員して軍人家族を慰問する事となつた

高雄名刺交換會

【高雄電話】高雄市の昭和十五年新年名刺交換會は元旦午前十一時市役所會議場に於て開催されるが、参加希望者は十二月二十六日限り會費五十錢を添へて市役所庶務課に申込まれたいと

堆肥、苗床品評會

【嘉義電話】嘉義郡では十四日午前十時より郡會議室に於て優良實行組合の表彰及び堆肥品評會並に品評會を開催

斷乎！不正商に鐵槌
臺中署ではどしく檢擧

【台中電話】台中署經濟警察では去る九日久保山經濟係主任指揮の下に市内錦町三丁目の老舖紙粉商林某の店を襲ひ販賣帳簿の結果値上の禁止令が發せられて居るにも拘らず、その後些少有額を取り最低四割最高十割の不當價格で約四千餘円と示さ言い暴利を貪つた行爲が發覺したに依つて當局では斯かる惡質の奸商に對しては總動員法違反者として斷乎司法處分に附すべく既に手續を執つたが總督令の違反はこれがトップで今後この種の不正商人は徹底的に檢擧する方針であると

實業補習校 報國團
廿日大會開催

【高雄電話】高雄州實業補習學校報國團では二十日午前十一時より高雄第一高等學校校庭に於て第三回大會を開催するが午前中には國旗掲揚、宮城遙拜、鐘鼓、

南進海運に期待
缺航に惱む澎湖民が

高雄に本店、馬公に支店を置く資本金十八万円の南進汽船株式會社は高雄、馬公間其他の海運業務を目的とするもので去日創立總會其他一切の手續きを終へて目出度く誕生となつた、馬公支店長には澎湖廳の推薦になる取締役原平蔵氏がこれに當ることとなり、同會社では從來の澎湖廳の補助を得て同廳營安正丸、大興、東吉、馬公間の定期交通を繼承することとなり會社經營後の定期交通は今後一段と改善が加へられることとなつたと改善が加へられることとなつた馬公間に於ける定期船の現在寄港日數は今後の交通を一層密接にする意氣を以て高雄、馬公間の交通を毎日便となすことの實行に就ては同會社に對して澎湖が待つ唯一の條件であり且つ又これを支持する所以となつて居るので同會社も此點に關しては深甚なる用意をもつて其の使命を果すことに最善の努力を拂ふ決心でこれに充つ可き運航船に就ては其航の指示の下に急速着置を見る模樣であるから此定期交通も來春から實現さるべく一般の受ける惠利も多大として大いに期待されて居る

萬巒信組擴充

【潮州電話】高雄州潮州郡下の萬巒信用組合は豫年一度の好成績を示してゐるが中でも萬巒信用組合の本年度十一月以降十一月末現在の業績は貯金二十五万八千九百三十五円五十一錢、貸付金二十三万七千百七十八円、組合員八十%にしてこれを前年度の累計に比し貯金は十一万九千四百四十七円七十三錢增、貸付四万六千六百六十四円增、組合員二千五%增の實績を示したがこれは李景郁組合長始め鄭仁宗常務理事以下職員外役職員の不眠不休の督勵と指導の良しきに基くものとされてゐる、尚ほ肥料及其他の倉庫增設はかねてより計畫されてゐたが愈々來春初め頃に着工することに決定した右組合員一同は非常に期待してゐる

耳鼻疾患
大木耳鼻藥
效果本位で 信用第一！
全國藥店にあり
（定價）二十錢・三十錢 五十錢・一円
東京 大木合名會社 大阪

菊池寛 火野葦平の對談會
初笑ひ四方やま話の會
風流倶樂部同人總出動の抱腹絶倒篇だ!!
特輯 七福神現代調 初春の縁起もの「七福神」を選りすぐつた我等のユーモリスト達はどう描くか？
「景氣はどうなるか」座談會
緊迫せる日米關係の檢討、其他讀みごたへのあるもの滿載!!
話
新年特大號 目下發賣中 特價 六十錢
好評絶讃！ 賣切れ近し!! 明日と云はず今すぐ書店へ!!

天下一品！ 一家一瓶！
ライトインキ
經濟と能率の一元化問題は ライトに依らずして解決不可能！
2オンス入 定價30セン
（大瓶・小瓶・各種… 全國の文具店にあり）
ライト
本舗 ライトインキ製造株式會社

合理的な經濟節約
シワ印カミワタ
新生力ーゼ・脱脂綿
無菌報公紙綿
（衛生ス 一般婦人家庭用）
（全國各大病院御用）
製造發賣元 日獨貿易株式會社
東京 名古屋 上海 大阪市北區梅田町一九

病人の食物 カユ・重湯 牛乳・パン 玉子・以上
テール

調筆の快適
セーラーダイヤインキ ￥.10 .20 .30
¥1.50…
セーラー萬年筆

賣物買物
求職一件一回 壹圓貳拾錢
其他 一回 壹圓七拾錢
名 倍 額

運送 營業に經驗有る社員五名自轉車持參の事 旭町一ノ二五一 內外運輸株式會社
交換手 經歷書持參本人來談 臺北驛前商船ビル内東亞海運會社
臨時事務員 經歷書持參本人來談 本町（三丁目）榮町角 矢野東京齒科醫院
ボーイ 入用 來談 太平町 天馬茶房 電三〇六四番
交換手採用 十六歲以上內地人年齡不問本人來談 本町 榮町角
貸家 新築 總檜造 高級住宅 客間八疊六疊 六小供六女中三疊小學校前 電七三六一 南邦建築
臺北信用株券 新株 一株 壹圓七四五 梅原
商品券 壹圓 三成社
電話商品券 高價買入 本町明治製菓隣 電五六二六

時局南支展を觀て
一等當選作二篇

秋晴れの日
臺北市旭小學校六年生　橋本史郎

支那事變が始まつてはや二年を過ぎた。此の時局に、南方發展の足場たる台灣に最もふさはしかつたのは、最近台北で秋晴れの廿日間開催された時局南支展だ。殊に南支の戰線に兄を送つてゐる僕にとつては、南支の實情を知ることは、どんなに嬉しいことだつたかわからない。期待に胸を躍らせつゝ家を出た。

何といつても台北の人口は台灣一だ。それに地方からの人をも合せて、さすがの會場公會堂も人で埋まる盛況だ。長い列を作つて入場の順番を待つ僕の耳に、輕快な音樂が聞えて來る。入口にカムフラージした高射砲が天を睨んで立つてゐる。分捕り品だと説明してあるのが、早くもじんと僕の氣持を引き締める。

漸く會場に入ると、天孫降臨や天の岩屋の光景である。遠い〳〵大昔の神代の姿を目の前に見るやうな氣がする。僕はその悠遠な建國の神話にしばらくそこを動かなかつたが、後から〳〵つめかける觀衆は、いつまでも僕の思ひ通りにしてくれない。次から次へと見ていくパノラマ、ジオラマは、皆我が國民の魂そのものの姿である。南潯中佐、橘中佐、南郷少佐、西住戰車隊長の壯烈な最後は、眞に大和魂の極致である。ゼーランチヤ城に斬り込んだ濱田彌兵衛の大膽さは、僕等に日本男兒の勇氣を沸き立たせるのに十分だ。道路に面したトタン張の屋根の下には、野砲、機銃、聽音機、照空燈、戰車等あらゆる近代戰の武器が、いかめしい姿を並べてゐる。支那の山河、ノモンハンの原野に、これ等の武器と共に泥まみれになつて奮鬪された皇軍の勞苦がしのばれて、新しい感激と限りない感謝の氣持とで胸が一杯になつた。

薄暗い階段を上りつめるとドンドンパチパチといふ音が聞える。急いで音のする方へ行くと、黒山の様な人でいつかな動きさうにない。僕はすぐ其の間にもぐり込んだ。上には大きい字で廣東攻略戰と書いてある。右からはタンクが進んで來る。左から進んで來るのは我が南支派遣部隊であらう。「兄さんしつかり。」僕が見てゐますよ。」と心に叫んだ。

廣東、汕頭、厦門など、南支主要都市のジオラマが並んでゐるのだが、人ごみの爲ゆつくり見ることが出來ない。「南民族とは孫江に船を家として住んでゐる者のことか。」など考へつつ、人の波にもまれ〳〵て、いつのまにか軍艦の前に立つてゐた。

頭上にかけてある神聖な軍艦旗に敬禮する。何とも言へない壯嚴さである。僕は足もとの魚雷に目を落した。「大きいなあ、すごいなあ。こんなのを横つ腹にやられたら、小さい船などは一ぺんだらう。」と思ひながら、上の軍艦旗と見くらべた。眞に我が無敵海軍の偉容を示して餘がある。

後で三階の防空之部を見て、今は一時も防空を怠つてはならぬと深く感じながら公會堂を出た。今日はよいものを見たといふ感じで一杯だ。「早速今日の思ひ出の標子と僕の感激を、戰地の兄さんにお便りしよう。」と思ひつつ、公會堂を振り返り〳〵家路についた。

感謝の思ひ
建成小學校六年生　松山久

今日は日曜なので、一家揃つて、時局南支展覽會を見に行く事になつた。バスに乘つて公會堂の前まで來ると、そこには黒山の様な人だ。先づ目に着いたのは、白い大きな門と、入口の高射砲だつた。キップを買つて人々の群にまじつてはいつていくと、僕のせいの倍ぐらゐもありさうな、大きな爆彈があつた。僕は、こんな大きな爆彈が落ちたら、どんな堅固な陣地でも木葉微塵になるであらうと思ひ、破壊された支那の町のみじめな光景を思ひ浮かべた。

次に、天照大神か、天岩屋を御出ましになられる御有様があつた。僕は、五年の時にならつた、天照大神の事を思ひ合せて、じつと目をつぶつてゐると、莊嚴な氣が、ぐん〳〵身に迫るのを覺えた。其の外、天孫降臨、楠木正行、豐臣秀吉の朝鮮征伐等、國民に敬神愛國の精神を引起させる様なジオラマが、たくさんあつた。

庭に出ると、大砲や、探照燈や聽音機等がたくさん陳列してあり、どれもこれも珍らしいものばかりであつた。しかし、其の中で、最も僕等の目を引いたのは、何といつても、水陸兩用戰車で、その無數の彈痕が、當時の激戰を物語り兵隊さん方の御苦勞をも思ひ合させた。

再び家の中には入り、壁にずらりと掛けてある寫眞を見た。イタリー空軍の勢揃ひ、火藥庫の爆發等、勇しいのやものすごいのがたくさんあつた。

一階へ上つて、先づ目についたのは、正面の大きな軍艦旗であつた。あの眞赤な日の丸こそ、我等日本人の、もえるやうな、愛國心の現れであると思ひ、帽子を取つて、心から最敬禮をした。僕は、此の旗を、海風にひら〳〵させながら、大洋を自由に航行して、いざといへば、敵艦と、火花を散らして戰ふ、軍艦の、勇ましい姿を思ひ浮かべて、それと共に、海軍將士の方々に對する感謝の念が、もく〳〵と湧き上つた。

次の室には、抗日のポスターや本が、すきまもなくぎつしりと並べられて有り、あくまでも日本を敵とする、支那政府のあやまつた考へが、つくづくいやになつた。續いて、支那事變でのぶんどり品がたくさん陳列されてあつた。それを見て僕は、此の三年の間、聖戰を續けてゐる我が軍は、陸に海に連戰連勝だ。此の後、蔣介石がどんな強がりを言つても、必ず勝つ。さう考へると、今までのいやな氣持はすつかりなくなり、足どりもひとりでに軽くなつた。

次には、小さな爆彈があり、爆撃された都市の無殘な有様があつた。それらを見て、空襲の恐ろしさと、防空の大切な事をしみ〴〵と思つた。

その外、防空に關するジオラマや、空襲に對する日頃の心掛などがあつて、防空の知識を廣めるのに大そう役立つた。

歸りは南生展覽會を見、なごり惜しかつたが公會堂に別れを告げた。

逃げた仔馬
南　次夫

ジムは彼のボールを跳ね上らせながら小道を驅けて行きました。その時跳ね上り方が強くてボールは原つぱへ入りました。厚い生垣があつて門は攀ぢよるのに高過ぎました。ジムは門を開けるのに半分は怖かつたのでした。何故つてそこから出ようとして門を押してる仔馬がゐたからでした。だが彼は彼のボールが欲しかつたのでした。彼は一寸ばかし開けて覗いてみようと決心しました。

ジムは門の鍵を外しました——彼がグラウンドに背を向けた次の瞬間仔馬は小道を走つて行きました。仔馬はちつとも注意しないで姿を消しました。ジムはがつかりして門を閉めました。彼はどうしたらいいか知つてゐました。彼は百姓が怒るだらうと心配しました。彼は農場へ向つて走り始めました

×

彼は百姓が彼の裏庭にゐるのをみつけて、起つたことを話しました。百姓は叱りつけたりして彼をつぶしませんでした。だが『不注意の事故は起るもんだよ。仔馬を捕まへられるかどうか急いで行つてみよう』といつて彼らは早速自動車に乘つて走り出しました。途中で百姓は仔馬のゐるところを知つてると思ふと説明しました。何故つて百姓は仔馬の親馬を他の原つぱへ連れて行つたので仔馬が親馬を慕つて出立つたのでした

靜かに彼らは間もなく仔馬が嘶いてるのを聽きました、嘶いた方を振向くと仔馬が原つぱへ入らうと狂氣のやうになつてるのをみました、百姓は彼の車を駐めて跳び出ました

『まあ聞き給へ、何か變だぞ』と彼はいひました、門を開いて原つぱを走りぬけようとしました、仔馬は先きに立つて驅けました、ジムは後から急ぎました、その原つぱをつき拔け他の原つぱへ入りました、この原つぱのずつと向ふ側に彼らは喜ばれてゐる牝馬をみました、牝馬は垣根に頭を突込んで落ちてる野生林檎に首を屆かせようとしましたが、屆かないで後退りしました

×

百姓が牝馬のところに近よらうとする前に彼はジャック・ナイフを用意して垣根の方へ急ぎました彼は牝馬を捕へてる樹木を切り始めました、牝馬が一生懸命さうやつてると今に首を絞められるでせう

仔馬は親馬を助けやうと押し動かしました、ジムは出來るだけ仔馬を引戻さうとしました、たうとう樹木は取れて親馬は自由になりました、嬉しさうに嘶いて頭を振つて原つぱを驅けました、その後から仔馬がついて行きました、百姓はほつと安心して笑ひました

『もう大丈夫だ　君は親馬と仔馬を一緒にしておかう、君が今に立派な百姓になることとかわかつた』と彼はいひました

『文藝臺灣』創刊
臺灣文藝家協會の手で

今春二月來の懸案であつた台灣文藝家協會は、既報の如く台灣詩人協會の改組合流により具體化したが、その後有志協議の結果、新に本社學藝部西川滿、台灣新民報社學藝部長黄得時兩氏を準備員に擧げ兩氏連名による挨拶状を學界文藝界美術各團體に發送、その回示を待つて近く正式に發會式を擧行することになつた。同協會の機關誌としては『華麗島』を繼承することなく新に『文藝臺灣』を一月號から創刊することに決した

批評と紹介

◆我らの友（大江賢次著）　一泊所に集まるルンペンの生活を主題にした小説で、全篇を貫いてゐる作者の若々しい心情は、この作品を甚だ明るいものにし、讀んで却々面白い。ユーモラスな憎めないルンペンの生活が、作者の一年間に亘る體驗によつて見事に描かれてゐる。生活文學選集の一（四六判上製四二〇頁・一・七〇東京市日本橋區通三ノ八春陽堂）

◆明治文豪創作苦心談（丹ヶ浦山人著）　明治の文豪川上眉山、内田不知庵、泉鏡花等の在世中、編者が一々その居宅を訪問し、名作傑作の眞相、苦心談等を尋ねた折の記録を一本に纏めたもの（四六判並製二二七頁・一・〇〇東京市麴町區五番町朝日書房）

臺灣總督府圖書館　普通圖書

機外漫話	平沼騏一郎
民謠・言葉・國民性	市河三喜
花遍路俳句集	渡邊美鳥女
寧明榮傳	寧明榮傳記編纂會
佛法と世法	高島米峰
回教徒	笠間杲雄
南方回教史	長野政來
日本商業と新興國家	遠山信一郎
實踐臣民道	牧野秀
孔子論	林語堂　川口浩譯
全體觀と國民教育	佐藤熊治郎
趣味の紙芝居劇本	村田亨
青年學校と技能者養成	國民工業學院
坪内逍遙	河竹繁俊　柳田泉
白描	明石海人
黒松	若山牧水
御歌所の研究	恒山平一
俳句入門	釋瓢齋
創作心理學	波多野完治
イギリス文學全史	飯田敏雄
支那人に對する日本語の教へ方	岡部正直
石狩川	本庄陸男
拔刀部隊	中山正男
東洋史概觀	上野菊爾
日本二千六百年史	大川周明
滿ソ國境紛爭史	中村敏
上海敵前十日間	坂名井深藏
黎明日本の一開拓者	鈴木五郎
汪兆銘	森田正夫
北支風土記	向井潤吉
經濟學概論	高田保馬
國民健康保險法詳解	川村秀文等
數のユーモア	吉岡修一郎
實習婦養成の實際	西尾鏡治
南支那の水利問題	北支那開發會社調査課
鑛業法要義	平田慶吉
國民防空讀本	內務省計畫局
支那藝苑考	八幡關太郎
支那劇物語	石原巖徹
農業法律講義	增田福太郎
養兎と其の利用	陳內利幸
釣魚大全	谷島彦三郎
貿易取引條件の研究	上坂酉三
紙及加工紙	村井操

美容欄

洗顔時に手輕に行へて而も非常に效果的な ニキビのお手當

どなた でも十五六から二十歳位の間に多少なりとも惱まされるニキビは、その惱む割にはお手當がなほざりになつてゐる様です。いくら「お洒落時代に多いニキビや脂瀬を、お洒落適齡」の時代でもそのまゝ放つて置くのは考へものです。酷いニキビ、脂瀬もお手當次第ではずん〳〵治つてゆくものですから次に理想的なお手當法を紹介致しませう。

ニキビ は一般に脂性の方に出來易いのですが、又却つて荒性の方に出來る場合もあります。このお手當には局所的な療法も必要でせうが、要するにニキビの出來る原因を詳細に調べてお手當しなくてはなりません。

第一は 食物との關係で含水炭素の多い食物を避けること、砂糖の多く入つた菓子類、脂肪を多く含んだ野菜はなるべく避けた方がよく、然し綠野菜及び果物は食事毎に採るやうに致します。多量の水を飲むと腸の鬱血を緩和しますから、一日三四回淡い鹽水を飲むのも非常に效果的で、特に常習性便秘のある方は朝、規則的に體操を行つて下さい。また酵母劑やワクチン療法、ホルモン療法など、酷いニキビに効を奏する時があります。

次に お肌直接のお手當ですが、先づお肌を清潔に保つ事が大切で、埃や餘分の脂肪を肌につけて置かないやうに、良質の石鹸や洗粉を使用されて湯や水での洗顔をおすゝめ致します。コールドクレンジングでの洗顔はニキビの出來易いお肌の方にはどうも感心出來ません。

また ニキビが出來ましたら、氣になるからと言つてあまり指先でいぢらぬやうに、膿を持ちましたらピック氏液かクンメルフェルド液をぬるかしてお手當するのが一番ですが、このお手當と並び洗顔時にごく手輕な御使用でお肌の垢や惡脂肪をさつぱりと一掃し酷いニキビもごく速やかに去る科學的な洗顔料、レオン洗顔クリームでのお手當法をおためし下さい。

レオン は殺菌力、美白力の強いコロイド硫黄と滑澤力の強い藥物とを巧みに結びつけたものですから、前記の內部的お手當と併せてレオンを朝夕の洗顔時、入浴時に輕く泡立てゝ洗顔されますと、次の實驗談にも見えます通り、めき〳〵とニキビ、脂瀬を去りながら色白な美肌になられます。

酷いニキビは消えてその上色も白くなり
宮崎縣北鄕村　大山すみ

ながらく御無沙汰をいたして居ります。御商會の皆様お變りはありませんかお伺ひ申上げます。私はレオン洗顔クリームを使用する様になりましてからは、あれ程ひどかつたニキビは、今では立派に消えて色も白くなりました。ひとへに貴社のお蔭と大變喜んで居ります。あまりの嬉しさに禮状を出させて戴きます。一時使用致しませんでしたら又少しニキビが出る様な氣がしてなりませんので引續き使用させて戴きたいと存じます。先日振替にて送金致しましたから大至急普通瓶一個御送附下さい。

色黒顔が色白く肌も大變綺麗に
長岡市殿町　水野幸子

御商會の皆様お變りありませんか。先月早速お送り下さいまして誠に有難うございました。使用後一月立ちましたが、あんな色黒であつた私が今では人目につかない位になりました。今迄は土人などと言はれてゐた程でしたが色が白くなつて來たばかりでなく肌も大變美しくなつて來ました。今後常用させて頂きまして今度休を頂いて歸る時にびつくりさせてやりたいと今から樂しみにして居ります。今後共よろしく御願ひ致します

（講評）硫黄は昔から漂白力及び殺菌作用が強いので皮膚病藥や其他種々の方面に應用されてゐますが、お話の化學的コロイド硫黄となりますと、効力は數倍となり、其の副作用がなくなりますので、これを以て洗顔しますと汗孔や毛孔より皮下に浸透して、皮膚の原因をなす色素を消白、減少したり、皮膚面を清潔にする作用を營む事になります。

これは丁度人並以上色の黒い方や皮膚面にニキビ、吹出物及び小皺等色々の醜いものが出來てゐる方々が、極く少量ではあるがコロイド硫黄を含んでゐる硫黄溫泉に氣永に浴つて居りますと、必ずスベ〳〵した美白な肌になるのと同じ理由です。

最近更にこの極めて保存に困難なコロイド硫黄を多量に特殊皮膚榮養料と配合した唯一の洗顔料レオン洗顔クリームを使ひますと前掲の二氏の如く簡單なお手當のうちに一時の日燒は勿論、色黑、脂瀬、ニキビと其他白粉燒や小皺の肌を天氣にピチ〳〵と張切つた美肌につくつて參ります。

「レオン洗顔クリーム」は東京市神田區小川町一丁目四（振替口座・東京八八一番）株式會社レオン商會から發賣されてゐますが、なるべく製造したばかりの効力の强い製品を差上げたいと云ふ趣意から、直接御注文の他は全國の百貨店及び有名藥店、化粧品店にて販賣して居ります。

定價は普通瓶・一円五十錢、徳用新型・一円六十錢（送料各々內地十錢・海外四十二錢）です。

尙代金引換の御注文はハガキで發賣元へ御申込になれば內地に限り取扱ひます。

内服薬にあらざる

慢性と再發の〈淋疾〉新療法

獨自の殺菌　淋疾

ウラルゴールとは內服藥にては撲滅しがたき尿道粘膜の深層、或は側管に潜在する淋菌を殺菌し、分泌物淋絲を本格的に消失せしめ、再發を防止するのが特長である。

從つてウラルゴールは內服藥にあらず、また勿論、洗滌、注入藥にもあらず、淋菌に對し殺菌力最も强き新研究の銀と色素とを化合したる粉末にて、此の粉末は極めて簡單安全なる方法によつて尿道內へ挿入せられ、そのまゝ尿道粘膜に密着しつゝ數時間にわたつて殺菌と深達の兩作用をつゞけるのである。

一本にて數時間

すなはちウラルゴールは、一本にて數時間にわたり尿道內にて直接的に殺菌と深達の兩作用を持續するものなるが故に、內服藥にては撲滅しがたき粘膜の側管或は深層に潜伏する淋菌を殺菌し、分泌物、淋絲を本格的に消失せしめ再發防止に奏效するのである。

ことに用法簡單、且つ內服藥の如き胃腸障害その他なんらの副作用なき點に於て今や各方面に賞用されつゝある。

日英米佛　製法特許

ウラルゴール

淋疾適應症
一、急性早々の患者には、短管を使用されたし。
一、慢性、或は再發の患者には、最初に短管を使用し、次ぎに中管を使用されたし。
一、惡性か、或は數年にわたる固疾慢性症の患者には短管、中管の次ぎに長管を使用されたし。

▼使用法は頗る簡單にして安全
▼一日一本或は二本使用のこと

價格
短管 十本入 二円。中管 十本入 二円五十錢。長管 十本入 三円。
（外に大壜入、病院用あり）
各地の藥店及びデパート藥品部にあり。

藥種貿易商　發賣元　東京市日本橋區本町三ノ一　友田合資會社
電話日本橋（24）二八〇・三三六・三四七　振替口座・東京・一九三八六
ウラルゴール說明書進呈

U.1132

扁桃腺炎

增惡を避くる爲めの會話の禁止、食慾を有し乍ら嚥下困難による節食などの不自由さに、高熱、惡感の續發を加へ、扁桃腺炎は殊に不快なものであるが、更に注意すべきは、その病原たる溶血性連鎖狀球菌は、常に全身的に增惡し、重篤なる敗血症へ移行せんとする態勢にあることである。

二個のズルフオンアミド基を有する高分子化學療法劑

アルバジル錠

今日世界的に賞讃されるズルフオンアミドは、本來葡萄狀、連鎖狀球菌に拮抗する作用であるが、就中二個のズルフオンアミド基を有するアルバジルは、連鎖狀球菌に對して好適無二の療法劑なりと稱せられる。その俊敏、的確なる作用は、數日にして扁桃腺の諸症を消退せしめ、重篤なる全身症狀への移行を未然に防ぐものである。

（內地價格　廿錠 四円・百錠 十七円）

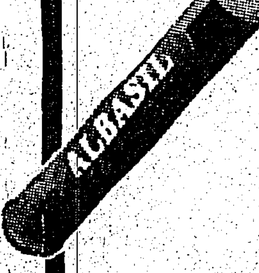

中耳炎

多くの中耳炎が慢性に移行し、重篤なる症狀を呈し易いのは、發病初期に於ける症狀を輕視する結果である。全ての專門醫家は、如何なる輕症も最初から重篤疾患として取扱ふのが常識とされる程厄介な疾患で、而もその初期に於てすら適切なる治療藥を缺き、慢性にありては殆ど手術的解決を用ふるのが常である。

然るに近代化學療法の飛躍と稱讃されるズルフオンアミド劑、特に二個のズルフオンアミド基を有するアルバジルが、耳科的方面に應用範圍が擴大されるに及んで、中耳炎の療法は劃期的な進歩を見るに至つた。即ち難症のものすら手術を要せず、單に內服するだけで膿汁の停止、解熱、疼痛の緩解等治療經過の驚くべき短縮に成功せしめ、中耳炎に確信ある療法を樹立するに至つた。

（內地價格　廿錠 四円・百錠 十七円）

アルバジル錠

齒槽膿瘍

齒疾患に發する疼痛は、その激烈さに堪へざるが爲めに、手近かな鎭痛劑を以て一時を糊塗することが常習化される。齒根は其の都度化膿菌の繁殖に好適な環境となつて漸次に增惡し、屢々痛苦に見舞はれる。

アルバジルは、化膿菌に對し、全世界的な賞讃を博せるズルフオンアミド劑の高分子化學療法劑で、諸權威者によつて推奬される如く、齒根に存する病原菌へ直接に消毒力を發揮するので、不快なる口臭を去り、頰部の腫を解き、症狀の進行を止め、劇烈なる疼痛を極めて短期間に消退せしめる。かくして齒根炎症に起因する諸種の疾患治療は、消極的より積極的なアルバジル療法が推賞せられ盛んに應用されつゝある。

二個のズルフオンアミド基を有する高分子化學療法劑

アルバジル錠

（內地價格　廿錠 四円・百錠 十七円）

婦人病

婦人科的疾患中、長期執拗な症狀を呈し、精神的に最も不快を與ふるものは膀胱炎と淋疾である。而も適切有効な殺菌劑に缺くるがため、屢々不治の如く考へられ且つ再發に惱まされる場合が多い。併し兩者の病菌である葡萄狀球菌、淋菌に對する世界的な治療劑としてズルフオンアミド劑が發見され、短期完全治療が頗る容易となつた。

アルバジルは二個のズルフオンアミド基を有する國産最初の代表的製品として各大學、大病院に於て盛んに賞用される。その治療經過を見るに、早きは數日を以て分泌物、その他の自覺症狀消退し、曾て見ざる爽快感を與へる驚くべき効果を有してゐる。（內地價格　廿錠 四円・百錠 十七円）

急性 慢性 淋疾　其他の適應症　丹毒・面疔 産褥熱 化膿性外傷

アルバジル錠

發賣元　株式會社 山之內藥品商會　大阪市東區高麗橋五丁目　東京市日本橋區小舟町二丁目
海外支店　奉天・北京・廣東

各藥店にあり　○品切れの節は本舖へ御注文を乞ふ

ALB 22

大角大將を召させられ 歐洲情勢御聽取

【東京十二日發同盟】天皇陛下には畏くも十二日午後二時からは去る一日歸朝した大角大將を宮中御學問所に召させられイタリー、フランス、英國の現狀並に戰時下に於けるロンドンの防空國防施設等に就いて約一時間に亙り具さに御聽取遊ばされ茶菓を賜ひつつ種々御下問あらせられた

管外搬出の解除と七分搗米の値下げ

米穀問題を愼重に協議

一般消費者並に地主の賣惜みと、各州の消費米管外搬出禁止のため島內消費米を全島的に融通配給を[illegible]米すに至つたので之が打開策を協議するため府米穀局では十一日午前十時より矢野局長代理、佐藤米穀課長並に米穀業者[illegible]府會議室に各州[illegible]配給圓滑化につき左の如く協議を行つた

一、管外搬出禁止解除問題　從來は臺南を初め高雄、臺中等の在來米產地は臺北、新竹等の在來米不足の州に對し消費米として在來米を供給して來たものであり、又臺北、新竹等の地方は主として蓬萊、丸糯を作り之を移出し消費米は他州に仰いで來たものであるが、府の納入割當は生產數量でもなければ過去數年の移出實績でもなく過去三ケ年の移出實績割によつて割當をなした、ところが米價引上を希望する農民、地主の賣惜みにより米の出廻りが阻害され闇取引されるに至つたので納入成績は甚だ不良となつたので各州とも管外搬出を禁止して專ら自州の納入割當完納に努力するに至つたものである、故に從來他州に消費米供給を仰いで來た州は各州の管外搬出禁止を撤廢し從來の實績に基く消費米管外搬出認可を要望した、之に對し供給の立場にある州は納入割當未完納で本年は特に出廻り惡く他州への供給力なしと主張し意見一致を見るに至らなかつた

（寫眞は臺北公會堂の會議）

一、七分搗米價格の引下問題　府に於ては七分搗米實施と共に從來の白米價格より十四錢宛り十錢引下げに決定したが之に對し地方側は納入價格に於ても白米は玄米より精製上著しく有利であり、且つ消費七分搗米價格は納入玄米價格に比し更により以上有利な價格である、斯る米價不均衡の結果は籾に闇取引の餘地を生じるのである、故にこの際納入白米價格及び消費七分搗米の價格を相當引下げ玄米との價格不均衡を是正すべきであるとて府に要望した依て府は兩問題とも根本的に詳細な研究をなしたる上近く再び會合をなし兩問題とも具體的決定をなすこととなつた

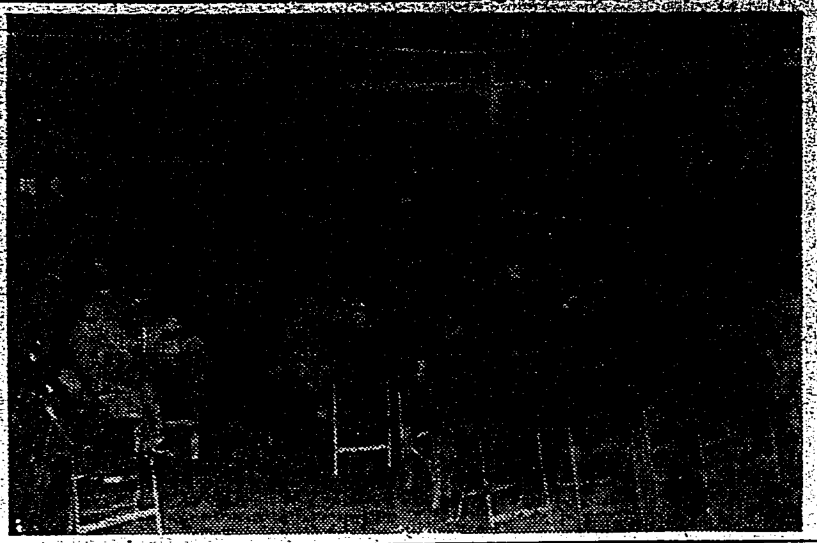

闇取引には鐵槌

米穀業者の自戒を要望

臺北州米穀商同業組合では闇取、地主等の賣惜みを是正し納入米の完納促進と消費米の圓滑配給を期するため十一日午後一時半より臺北市公會堂に州下各郡より選ばれたる組合代議員並に關係各代表者を招集、府より米穀局の千葉事務官を初め警務局、臺北州勸業課、保安課等の關係官列席の下に米穀懇談會を開催した、組長森田內務部長座席につき挨拶の後

一、管理米及び特殊用米を容易に且つ迅速に納入し得る方法

一、闇取引絕滅と籾の取引價格の勵行

一、籾及び米の地方的偏在を是正し消費地への流入を容易且つ圓滑ならしむるの方法

一、管內消費米需給取引

其他に就て業者側の意見を徵したが、業者側の意見を綜合するに

一、臺北州は臺北、基隆等の消費地が多く州下の生產を以てしては自給自足なし得ぬ、然し籾摺調製設備は充實して居り從來は他州より消費米として在來米、蓬萊米等を相當供給受けて來たので相當の移出をなして來たのである然るに米管が實施され管理米並に特殊米の納入割當を行つたところ農民の賣惜みに逢ひ遂に全島的に各州とも管外搬出を禁止するに至つたので消費米を他に仰ぐことが出來なくなり、納入米の成績が惡いのみならず臺北市の如く消費米の逼迫を來すに至つたものである、故に全島的に管外搬出の即時撤廢をなすこと、納入割當は餘剩米の限に比例して行はるべきである、故に今後の割當を考慮して貰ふか、消費米の搬入割當を實施して貰ふ必要がある

一、納入白米價格は同玄米價格に比し甚だしく有利であり更に消費七分搗米公定價格は納入白米價格よりも著しく有利にして納入玄米に比し百五十斤當り一圓二十錢乃至一圓六十錢も有利である、この結果は消費米業者は籾及び玄米を公定價格以上に割高に買つても尙ほ利益であるので、この邊から闇取引が起るに至つたものと思はれる、故に之等米價の公平を期するため白米及び七分搗米價格を相當引下げるべきである、又消費米の需給機構は早急に實施すべきである

大體以上の如くであつたが最後に森田組長より以上の要望に對してはよく研究をなしたる上で府當局に具申し是正すべきものは是正要望したい、闇取引を抑へる方法としては外米を輸入して不當高値を抑制すべきだとの說もあつた樣であるが更につき進めて考へると買收機關まで行かねばならぬことにもなる、然し斯ることなくして先づ精神的訓練によつて闇取引は或程度是正されるのではないか、同業組合員は自ら米管の軌道に乘つて、闇取引をせぬ樣にせねばならない、自分を正しくした上で他の誤りを正す樣に心掛けるべきである、然しどうしても闇取引を行ふものに對しては警察權の發動を御願ひして取締りをせねばならぬこととならうと各自の自肅自戒を要望して六時散會した

白米業者に警告

【基隆電話】基隆警察署では十日午後七時に署會議室に市內の食料局販賣業者、並に米穀精米業及び販賣業者の參集を求め、利田經濟係主任より買溜買惜しみ行爲に對する警告を發すると共に該業者側に買占め、買惜行爲がある場合には業者の方で經濟係まで報告すること、また白米業者に對しては十一日から施行される米穀搗精制限令の趣旨を說明本令に違反せぬ樣注意を與へたほか昨日末までの白米在庫數量を申出せしめた

廣東訪日團歸廣

①埠頭に着いた呂副委員長 ②同西村首席顧問と大久保顧問

神國日本を賞讚

歸廣した呂春榮氏一行

【廣東本社支局電】廣東治安維持會副委員長呂春榮氏、同西村首席顧問一行は臺灣經由日本內地、滿鮮、蒙疆、中、北支と六十數日に亙る長途の旅行に旅の疲れも見せず銃後日本の眞の姿を認識多大の成果を修めて十日午後五時〇〇丸にて歸廣した、長堤大阪商船埠頭附近には綏靖軍、復興會幹部其他多數が出迎へたが呂副委員長、西村首席顧問は晴々たる滿面に笑みを湛へて出迎への人々と挨拶を交した後交々左の如き感想談をなした

◇一行は　十月六日廣東出發日滿支を視察したが日本外地では臺灣の嘉南大圳の利水事業、日月潭の發電所、朝鮮では咸鏡南道の窒素肥料工場、鴨綠江の水源を日本海の方に利用したる發電所の如き、何れも規模が大きくて福利民福の爲めいづれも銃後の大半が國庫の支辨を以てされてゐる事と治安が完全に確保されてゐる事は一行の特に感銘が深かつたところであつた、中支、北支では興亞院、特務機關並に新政府要人より多大の歡迎を受けて意見の交換をなし近く誕生を見る支那統一政權の爲め有效であつた、滿洲國は日本の指導下で五族協同して

◇建國の　意氣に燃え東亞建設に邁進し一田舍都市であつた新京は政治の中心として高層ビルデング櫛比し、又奉天は工業都市として殷盛を極め、特に新に都市計畫された鐵道附屬地の西郊區の工場地帶は二百餘の工場に煙突林立黑煙濛々として天に冲する有樣は吾等に尤も深く感銘を與へた、最後に東京を視察し二年有半に亙る支那事變にも拘らず國民の意氣は衰へず且つ外地に對して食糧文化、產業的施設を實施しながら併も衣食住に何一ツ不自由なき樣を見て戰時日本の眞の姿にうたれ、之を彼の獨逸文那に比し特に神國日本の

◇幸福を　沁々と想はずにはゐられなかつた、ともかく今回の視察は日滿支提携に拍車をかけたものがあつたと思ふ

上海に罷業 皮切は大新公司

勞資問題發展

四大百貨店に波及せん

【上海十一日發同盟】上海共同租界南京路の四大百貨店の先施、新々、永安の各百貨公司從業員も動搖の兆を示しクリスマス前に年末を控へ頗る注目されてゐる、即ち大新公司從業員七百名の代表は九日同公司經理に對し四ケ條より成る賃銀引上げの要求を行つたが滿足な回答を得られず十日午後四時遂にストライキに入り一方先施公司でも八日以來同樣の要求を提出しており容れられざる場合は十一日よりストライキに入る豫定であると云はれる、更に永安公司に於ても同樣目下待遇問題が起りつつあり成行き如何によつては十三日よりストライキに入ると云はれてゐる殘る新々公司も動搖の色濃く多大の關心を惹いてゐる

北極洋の結氷甚し

ソ聯漂流觀測船セドフ號 安否氣遣はれ碎氷船急派

【モスクワ十日發同盟】最近北極洋の結氷甚だしく千九百三十七年十月以來二ケ年一ケ月餘同洋上を漂流觀測事業に當つてゐる碎氷船セドフ號乘組員十五名の安否が氣遣はれるに至つたため九日北極洋水路局がセドフ號乘組員救助のため碎氷船スターリン號を現場に急派することになつた旨發表した、セドフ號は僚船サードコ、マリギン兩號と共に千九百三十七年十月二十三日ラプテブ海で氷塊に閉ざされ氷塊と共に北方に漂流しはじめたが翌年春乘組員の一部は飛行機により救助された、次で同年八月碎氷船エルマック號に依つてサードコ、マリギン兩號は救出されたがセドフ號のみは舵に大破を來したため放棄の已むなきに至つたもので今秋には漂流が終るまでは斷然觀測事業に當りたいとの希望を寄せて來てゐる

上海、東京間の直接無線電信

試驗成績極めて上々

【上海十一日發同盟】華中電氣通信では豫ねてより上海、東京間の直接無線電報を實施すべく試驗中の所成績極めて良好なのに鑑み關係當局の許可を得て十一日より實施した、然して從來上海、東京間の無線通信は大阪において中繼してゐたものであるが今回直接無線通信が實施されるに及び通信時間を著しく短縮せしめ兩者に多大の利便を與へることになつた、尙同社では福岡との間にも直接通信を開始すべく目下研究中である

黑い餅の値段

新竹で業者打合せ

【新竹電話】新竹州では米穀搗精制限規則の公布と同時に各市郡に之が示達を發したが新竹市では十一日午後二時市內[illegible]業者を集め七分搗米の實行と價格協定に就き打合せを爲した、これに依つて昨年は一升に就き五十七錢であつたが本年も略同樣の價格で七分搗の黑い餅が登場する譯である

經濟强調週の徹底

經濟强調週間實施に伴ふ商業者[illegible]管內の講演會開催は去る十日の同業者會に各業組合長は打合會に於て決定を見、業者側主催の下に十六日午後一時より市公會堂、萬華クラブ、第二[illegible]館の三ケ所に於て管內四千の業者に呼びかけることになつたが講師には各會場に州から二名、業者代表二名乃至三名商署から係官が當る筈

盜んで豪遊

北署二高內[illegible]部長、手島、陳余三刑事はこの程來本籍地七星郡[illegible]九番住所不定林[illegible]を檢擧取調べ中である、同人は本年八月二十三日夜北投[illegible]店に忍び入り反物、酒、煙草等二百餘圓を竊取したのを手始めに北投、草山、士林、および臺北市內各所を荒し廻り最近迄前後二十數回に亙り約千數百圓の竊盜を働いたもので萬華の龍山寺、日新町の各遊廓で豪遊したのが發覺の原因となつたものである

古川師の送別會

東本願寺臺北別院輪番として信徒の衆望を集めてゐる古川師は都合に依り辭任、輪番長崎縣西彼杵郡面高の自坊に歸る事となつた、同師は十六日午前九時十二分臺北驛發臨車で歸國の豫定で、檀徒に先立ち十四日午後四時より東本願寺に於て別れの說教を爲し同日午後六時より[illegible]送別會(會費一圓)が催される、尙同師の後任は未定である

大和號河內へ

【大阪十一日發同盟】大阪商船臺北[illegible]入電によれば大和號は午後一時五十九分(日本時間)ハノイ飛行場に安着した

日本の貨物船倫敦寄港中止

【神戶十一日發同盟】商船貨物船北海丸(一〇、一九七噸)は去る十月十八日神戶を出帆、歐洲に向ひ、去る五日リバプールに入港、目下同地に碇泊中であるがイギリス海峽危險のためロンドン及びロッテルダム向けの豫定を變更、一路ニューヨークに向ふこととなつた、又來る一月九日ロンドン入港豫定の同社九州丸(一〇、〇九二噸)のロンドン寄港も或は中止を見るやも知れず、商船の歐洲航路船のロンドン、ロッテルダム寄港は一に今後の日英折衝の結果に依ることとなつた

覆審部長ら基隆へ

【基隆電話】大崎臺北高等法院覆審部長、山岡、草場兩判官、井上[illegible]士ら十一日來基、基隆警察署に於いて關係者に直接調べを進めてゐるが事件の內容は昨年七月十二日突發した、森谷作の放火事件につき取調べてゐるものの如くである、該事件は當時基隆刑事部長の活動により森は放火事實を自白して檢事局送りとなり一審で判決後控訴七年を言渡されたが、被告が上告したものである

定期航空

△內臺定期航空(下り)あさ便は十一日午後五時三十九分臺北着、乘客は吉原住月(會社員)、相田正雄(同)、鈴木俊助(材木商)の三名

富士丸(航)
波高く船の動搖大なるも船客一同元氣、十二日午後[illegible]時半推定外海の豫定、模山由從[illegible]、安座上日本海郡本山鑑太郎社長、出[illegible]其他多數乘船(十一日發無電)

けふの天氣

△北部地方　東の後ち曇雨、北東の疾風(豐一時雨)
△臺北昨日の氣溫
最高　一九・一度(午後二時)
最低　一二・四度(午前八時)
(臺北測候所發表)

本島警察官から大陸へ三十名

外務省巡査として採用さる

外務省より總督府外務部を通じ警務局に斡旋方依頼中であつた中南支に活躍す可き外務省巡査三十名(內地人二十名本島人十名)は各州廳の嚴選なる銓衡を經て十日左の如く決定近く夫々任地に赴く事となつた、臺灣としては昨年八月は廈門、上海へ、本年七月には廈門に夫々巡查を送つて既に計三十名を大陸に活躍せしめて居るが、其の好成績に鑑み今回の如く更に大陸に而も遠く北は漢口より南京汕頭、廣東、海口等へ送る可き人人を本島に求めて來たのは台灣を南方發展の基地として單に南支方面への進出のみに限定せず、本島の特殊事情よりして民族的に風習的に且つ言語的に本島巡查の特異性が認識された結果で此の方面に於ても台灣の重要性が大陸經營上必須のものと認められたによるものと見られる

△臺北州(漢口)前園藤雄(南京)鈴木省吾(漢口)石川與四郎(南京)吉敷野利吉(廈門)友金一(汕頭)渡邊勇(廣東)陳水木(廈門)永富茶井賀(廈門)林賀(汕頭)

△新竹州(廈門)黃木貫男(南京)西

△臺中州(漢口)松本保(南京)長岡利市(漢口)前波辰松(海口)王金發(汕頭)張

△臺南州(漢口)鈴木勉(南京)宮澤陽成(汕頭)志方秀賢(海口)吳錦泉(廣東)李昆明

△高雄州(汕頭)森未塊(廣東)木津教衛(廣東)押越淸貴(廣東)陳坤山

△臺東廳(廣東)內田忠男(海口)

△花蓮港廳(廣東)水島忠

茶代廢止と風紀取締

北署では十一日午後一時より署會議室に管內旅館業者三十餘名の參集を求め、森本保安主任より茶代廢止の勵行並に時局柄風紀取締につき種々注意するところがあつた

外地の日本語教育

調査會設けて檢討

來る廿日に第一回總會

【東京十一日發同盟】文部省では外地に於ける日本語教育の統一を期するため、官制に依る日本語教科用圖書調査會を設置することになり、十一日勅令で右官制を公布した、右調査會は文部大臣の監督に屬し、その諮問に應じて東亞に於ける日本語普及の目的を以てする教科用圖書の編纂に當るもので會長並に委員二十六名は同日發令された、第一回總會は來る二十日頃開催の豫定

基隆で防諜講演

【基隆電話】時局下基隆の特殊性に鑑み防諜の完璧を期するため基隆市防諜協會では警察署と共同主催のもとに十三日午後七時から市公會堂に於て防諜講演會を開催することになつたが、一般市民の多數來聽を希望してゐる、なほる事となつて建築中のところこの程第一段階としての開墾整地及び建物の一部が完成したので十八日午前十一時より同所に於て盛大な開所式を舉行する事となつた

新竹州林業振興會近く發會式を

【新竹電話】林業の進展を目的とし全島最初の法人組織を見た財團法人新竹州林業振興會では既報の如く發會式を舉行する運びであるがこれに先立ち十一日午後四時より州內務部長室に於て同會理事會を開き、會長たる新田內務部長以下役員八名全部出席、十四年度豫算案(三千四百二十八圓)及び寄附行爲規定を審議し原案通り可決、同六時散會した

茶業指導所完成

十八日に開所式

臺北州茶業會では南部進出其他を兼ねたる茶業指導所を台北州茶業地帶の中心點に設置すべく、文山郡新店庄直潭に茶業指導所を設置す

嬌飾も愼め

南署で歡樂業者に嚴達

南署では時局下の奢侈、浪費を抑制す為歡樂業者に對して年末年始に於ける飲食業者の自肅自戒を一層徹底するため南署では十一日午後一時より台北檢番二階に管內の料理屋主人、藝者、酌婦等百五十名を集め以上三者一體の協力に依り嬌飾廢止其他に關してきつい御達しを申し渡した

高橋少將けふ南下

陸鷲を率ゐて大陸で活躍

支那事變勃發以來北支、中支、南支に活躍すること二年、其間幾多の戰鬪を經て漢口攻略作戰に赫々たる武勲を建て後、中央の要職に在つた高橋猛雄少將は本鄕少將の後任として十日臺灣入港の高千穗丸で着任した、十二日午前九時三十分台北驛發列車で南下する

防空と都市計畫、防空と建築、登築防空と家庭防空との關係、將來の經過狀況と將來の運用法、防空と科學防空との限界其他が熱心なる討議を見る可く其の結果は防空法の改正の上に或ひは國民の防空精神の鍛錬の上に多大の效果を齎すものとして多大の期待が寄せられて居る

公會堂で防空座談會

十五日の第四回國內外地防空會議の第十六日午後一時半より公會堂集會室に於て開かれる、座談會は山縣國內務局長司會の下に進行するもので防空委員會の各專門家に於て一般の防空に關する實際的問題につき取りまとめて居るが、第二事務的に具體的問題に至る豫定である

軍司令部に初登廳

午後は小林總督に挨拶

牛島軍司令官は十一日午前九時半軍司令部に初登廳、司令部職員及び在北各部隊長並官以上の伺候を受けたる後大津參謀長から狀況報告を聽取、司令部高級者に對して新任の挨拶をなしたが、午後は小林總督を官邸に訪問、總督の挨拶を受けた

（寫眞は軍司令部に於て初登廳、幹部の挨拶を受ける新任牛島軍司令官）

議會準備に大童

歸還の勇士も二十名程加はつて

臨時守衛の入所式

【東京十一日發同盟】第七十五議會は愈々二十三日から開かれるが、臨時下百三億六千万円といふ未曾有の膨大豫算が料理される異常議會だけに事務の輻輳が豫想されこれに備へて永田町の議事堂では給仕を募集するやら臨時守衛を集めるやら議會準備に大童で衆議院は十一日午前九時半から臨時守衛百二十六名の入所式が行はれた、新守衛は主として東京近郊、關東東北各縣の應募採用者で多く中には歸還勇士も二十名程加はり銀モールの守衛服に身を堅め何れも張り切つてゐる、十二日から十日間規則其他を學んだ後院內の警備に就く譯であるが中には臨時守衛を勤めること二十八回といふ大內暉三氏(九)や臭錫前上海陸戰隊上海南京、武漢と中支の全戰線を馳驅した勇士長髪部隊の阿兵曹長高橋久藏氏(三)等の變種が混つてゐる

遡航十時間餘

欽江に無血上陸成る

（第一報）染浦特派員手記

南寧攻略作戰以來南支派遣軍の上陸に挑む[illegible]、或ひは後方遮斷に今や決死の新戰術は僅かに欽州方面よりの保給道路により其の餘名をつないでゐたが、今や突如として南支の一角に皇軍の大作戰は展開され、欽州灣の內外數ヶ所に一せいに壯烈なる敵前上陸は敢行された

十一月十六日午前五時　夜來の風はますく強く、雨さへ交へ怒濤の中に斷乎として行動は開始された、暗闇の中を甲板に集結した兵は武裝も同く網梯子を傳つて一人一人敢々と下りて行く、記者も〇〇軍一隊を志願して救命胴衣をつけてこの後に續く、風速二十米直後とは云へ十一月の海上は寒氣身に染み梯子の綱も手に喰び込む程である、山の如き波に揉まれ乍ら各艇に乘り移り終つたのは夜も明け方であつた、艇形艇ぶや艇は悠ら北へ向け一齊にエンヂンはかけられた、矢は既に弦を離れたのである、島の沖に下ろされた船の歡呼の聲に答へる艇友の認證から投り出されぬ樣に艇にしがみついてゐるのである

既に兵は艇に乘り移る時波を被つて寢床が擔ぎされさうになり全身ずぶ濡れである、艇は波の山に乘り上げたとき段々遠ざかつて行く本船の姿から見える、かうして此の無數な舟艇は北へ北へと驀進する、十分も走つた頃、遙右に敵

際に特筆すべきは欽州灣奧深く欽江流域の上陸にして日中兩岸の敵の間を溯航十時間未だ曾つて世界戰史に比類なき日軍ならでは此の上陸新戰法が我が部隊の手によつて成し遂げられた事である

には強い勇士達が船酔と寒氣に顏色蒼然として死人の如く倒れ、は青ざめ船底に打倒れたままになつてしまふ、だが舵手の兵だけは頭上かで舵を握つてゐる兵だけは頭上から被る飛沫を物ともせず前方を睨んでハンドルに必死に噛みついてゐる樣は實に悲壯の限りである

◇——◇

一方船の中央には久保隊長だけが悠然として仁王立ちになり「しつかりせ、前面には敵がゐるのだ、そんな事で「どうする」と大音上げて叱咤激勵される、兵はた覺悟して寒さに打勝う闘を強ひ起つてゐるだけである、かくして艇は次々[illegible]行、船がこのまま進めばまだ好いのである、途中夜のため浸水した艇は汲み出し作業をせねばならぬやうになつた、やらねば沈むしてのこの作業は實に疲れた兵達の身體に應じて、兵隊は死地を得たのであつた、かくの如き疾航をつづける事五時間餘り漸く艇は欽州灣內に入り欽を[illegible]って來た

た、白山州附近に差掛かつた頃は雨も漸く海も靜まり艇は敵前の凄ひであるが、今までの苦闘で兵達は頭を上げ得ない

◇——◇

だがこれからは今こそ敵前の彼中に突入ひのである、五時間の苦闘で勢內の者は殘らず出してしまつた吾々はここで次の戰闘の準備に冷たい乾麵を無理やりに腹の中につめこむ、段々波が静まり正氣を恢復するにつれ、寒氣が一入身に應へて來る、風雪の煙りが少しでも寒さを退めやうとして心煙草は全部吸殘から「先着一隊後の出頭後隊の艦は四隊がつた、その後め沈没した空乘組員一同救助され事故後に報いて來る」との知らせがあつて船中却然と歡喜が起つた見る我が南岸の山々は雨に煙つて日本畫を見るやうである所々に時々集落が見えるのが勇ましい

た、ここで同じ苦闘をして來た後續の艦と連絡をとつてこれからいよいよ虎穴に入るのである、艇は一さうスピードを掛けてそれた方岸の右廻りあたりから一發の彈も飛んで來ぬ、河口に近付いた頃、突然我が彈が敵の數合現れて我々の頭上を守る樣に飛んでゐき正に敵前しては時々前方に飛んでゆき

念隊下しては數時間の停泊で雨を衝いて來た艦隊のすぐ後に續いやつて再び舞ひ戻つて來ては敵を探し探す欽州飛行場、河幅ますます狹く僅か五十米位の兩岸の緑の中を縫ひ、愈敵陣の河を遡り一齊に突込む

いよいよ進路が西に変つて敵中に氣が配備され兵の顏も決心の色を見せる、船中に伝はる事數刻、艇が遂に一せいに河岸めがけて突入された、時をうつさず兵達は飛鳥の如く飛び出して岸の堤防によりつく、時に〇時〇〇分、夕暮近く迫るかくして欽江上陸は成功した、一兵も損ぜず無血上陸は成功した

御下賜品を傳達

ノモンハン事件の五勇士

台北市では今次支那事變及びノモンハン事件に於て皇國の爲に散つた左記五勇士の遺族に對し畏くも皇后陛下より御下賜の御菓子一折及び御紋の御下賜品傳達式を十二日午前十時より市尹公室に於て執行する由である

橋本辰次　軍曹　中町(父　市　助)
小川誠一　主計少尉(妻アキ子)
岩崎幸夫　伍長　上等兵(父房之助)
栗山信吾　歩兵上等兵(母ヤス)
淺野秀雄　輜重兵一等兵(父保次)

瀬谷中將歸還

【東京十一日發同盟】徐州會戰に武漢三鎭攻略に參戰、赫々たる武勳を揮て其後北支の治安に任じてゐた瀬谷啓中將は參內軍狀奏上のため十一日午後三時二十五分東京驛着歸都に晴の凱旋をなした、同中將は來る十四日參內する筈

ホルモン配合　ムーリク營養
ブラク營養ムーリク
日ヤケ止めに
アレ止めに

會葬御禮　森本大典　雄

張建源儀　病氣の處養生不相叶十二月十日九十三歲を以て逝去致候に付此段辱知各位に謹告仕候
追而來る十二月十二日午後一時より自宅に於て告別式相營申候
昭和十四年十二月十一日
臺北市建成町四ノ四八番地
男 張天舜
男 張天樹
男 張天雲
男 張添風
孫 張水壽
孫 張智論
孫 張　能

◎鐵道工場技工教習生募集
一、募集人員　約五十名
二、受験資格　年齡滿十四歲以上十七歲未滿ニシテ小學校ヲ卒業シタル者又ハ昭和十五年三月卒業見込ノ者
三、願書提出期限　昭和十五年一月十五日迄
其ノ他詳細ハ十二月八日府報又ハ鐵道部[illegible]
交通局鐵道部

12日より3日間
第二世界館
大日社特作　アイリン・ダン　ランドルフ・スカット
たくましき男
ジャッキー・クーガン　成人第一回作
西部の掟
ワーナー特作　大ブラウン主演
ブラウンの怪投手
入場料20せん

男子中等は國民中學 女子は常盤が制覇
全臺灣籠球選手權大會了る

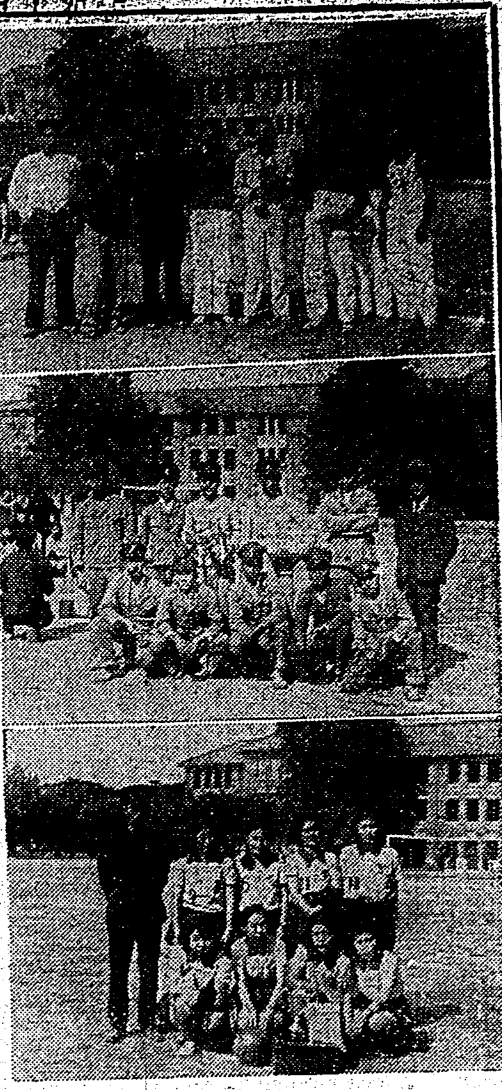

【臺南電話】全島籠球選手權大會第二日は前日に引續き十日午前九時より台南師範校庭にて、女子部準決勝、決勝、男子中等決勝の三試合を擧行、やゝ風強く選手の疲勞を加へる嫌ひはあつたが日本晴れの好天に惠まれて各隊全島の王座を目差して必死の奮戰を續けたが、結局左の成績で男子中等は國民中學、女子は常盤隊が各優勝の榮ある全島の覇權を獲得し、試合終了後直に閉會式を擧行優勝盃その他の授與あり次いで大浦籠協理球協會長の挨拶、本大會の萬歳を三唱して二日に亘る本大會も盛況裡に幕を閉した成績左の通り（寫眞は上から男子一般個人優勝部、同中等國民中學、女子常盤の各優勝團）

北一女 山植本上島田 伊藤坂田岩久保 RF LF C RG LG 審判 石川氏 司前氏
北二女俱 賀本島田碧岡 宇坂道小三松

小粒ながら纏まつた一高女現役組よく頑張り鮮かなシュートで三ゴール六点を先取し、二高女盛返して六對六でクオータイムを迎へ更に一進一退のクロスゲームを演じて十二對十でハーフタイムとなつたが如何んせん一高女必死の攻防も努力に差があり次第に疲れを見せるに對し二高女は調子を出して得点を重ね遂に十九對十二で二高女軍に凱歌上る

▲女子決勝戦
常盤 32（21 11―7 6）7 北二女

常盤 加本池田上和 RF LF C RG LG 審判 金瀬氏 松尾氏
北二女俱 賀 白本島田腰塚 宇坂道小加江

開始後兩軍の巧な攻守に何れも得点なく二分常盤5番のフリスローで漸く均衡を破つたがその後は常盤完璧のコンビネーションにやや練習不足の二高女必死のディフェンス線を破つて巧に得点を重ね、二高女も前後半とも頑張つて十三点を酬いたが及ばず三十二對十三と引離されて常盤隊の優勝成る

▲男子中等決勝戦
國民中 39（19 20―8 6）14 臺南師

師 山 西條 增 間松 RF LF C RG LG 審判 中田氏 西田氏
國 中 陳洪洪郭張

チームワークにさして見るべきものはないが個人プレーに光る國中に對し南師も元氣一杯に應戰したが技に可成りの差があり南師が折角つかんだチャンスもシュート極らず結局國中三十九對十四とリードして制覇

一般軍に凱歌上る
第三回一般、學生對抗庭球

故郡非敗同氏追悼第三回一般對學生對抗庭球戰は十日（日）正午より台銀コートに於いて行はれたが接戰を裏切つて一般側の勝利に歸した

▲ダブルス
【一般軍】3―2【學生軍】
三浦 篠原（専賣）7―5 3―6 7―9 ○田邊 吉野（高商）
○青池（遞信）6―3 2―6 6―2 陳 中山（高校）
○根岸（同好會）6―8 7―6 7―5 8―1 植田 西村（高校）
秋原 高原（會）6―10 8―4 ○近藤 野口（帝大）6―7 6―2 7―5 金子 守田（高商）
○若田（遞信）相良（専賣）6―6 6―7 6―5 2 荒 北川（帝大）

スコアーの示す通り各試合とも接戰をつづけ、ことにNO・3植田組ファイナル・セット5―3のリードから敗れてダブルス3―2とリードして一般側に氣勢があがつた、NO・1の試合は前の全島選手權決勝の顔合せであり、双方共オープンな氣持でプレーしただけにミスもあつたが、相良、若田ののびのびした好プレーが見られ面白い試合であつた

單は根岸 複は篠原組が制覇
【庭球】老壯年選手權了る

雨で延期されて居た老壯年庭球大會は九日（土）十日（日）の兩日に亘つてシングルス準決勝、單複決勝を擧行、シングルスでは同好會の根岸が多年の希望を實現させて初制覇をなし、ダブルスでは往年の覇者たるイノセンシオ、篠原の專賣組が優勝する所となつた

【單準決勝】
山本（銀遞）6―2 6―0 イノセンシオ（専遞）
根岸（同好會）6―2 6―4 近藤（遞遞）

イノセンシオあたり悪く、山本の左右のコーナーをつくたまに調子を亂されて簡單に敗る
この日根岸のあたりは完璧ともいふべきもので、ループ・ドライブ氣味のストロークはネットの得意の近藤を前進させず、時にカッティグ・ボールを交へて堂々たる試合振りを見せた、要は近藤のストローク淺く、そのために低くおとして打つ根岸にとつては非常に樂であつたといふ點にあるであらう

戰複決勝は共に十日（日）午前十時より台銀コートにて擧行成績次の如し

【シングルス決勝】
根岸（同好會）6―1 6―1 山本（銀遞）

ラウンドの進むにつれて當りの出て來た根岸の好調はこの日も案晴しく、コート・カバリングの廣い山本を走らせて疲勞に導き、ストローク・エースにスマッシュにきめて樂勝したが、山本のあたりが惡かつた事が、この比較的簡單なスコアーを示す

【ダブルス決勝】
篠原 イノセンシオ（専遞）6―3 6―0 高野 野口（銀遞）

戰前の豫想ではストローク、ヴォーレーのきく專賣組に分があるといはれてゐたのであるが、專賣組の粘り球は逆に銀遞組のミスを誘致して銀遞組は全く自滅した形であつた、イノセンシオの粘り球も效があつたが、篠原の機を見てのボーチ並びに最も賞讚すべきその鬪志が專賣組の勝利を導いたものといへるであらう

山本がもう少し敵のウイーク・ポイントたるバックに緩球を送つて粘つたら面白い試合となつてゐたであらう

▲シングルス
【一般軍】5―3【學生軍】
松本（三和）4―5 2―6 守田（高商）中止
○武口（三井）4―6 6―4 西村（高校）7―5
大島（同好會）1―2 6―4 吉武（高商）中止
龜井（拓銀）4―6 6―4 田村（帝大）○ 3―6
同 （拓銀）棄 篠吉野（高商）○
○田島（拓銀）6―3 5―7 陳（高校）6―4
○イノセンシオ（専賣）6―4 5―7 植田（高校）6―1
○東（同好會）7―5 6―2 北川（帝大）
○若田（遞拓）6―3 6―4 金子（高商）
相良（専賣）棄 荒（高校）○

學生軍全然振はず遂に一般軍に五點をゆずり、此處に勝敗は決したので、日沒のため未だ試合中のものは中止となつて、ここに初めて一般側に依る制覇がなされた、學生軍の練習不足に加へて一般側は老壯年の試合出場者が出て居り、學生側としては取るべき試合でないものまでポイントをきめきらず取り逃して遂に敗戰した

興味ある國産 ワックス合戰
スキー界の新傾向（中）

今シーズンの競技スキー界は好個の目標オリムピックを完全に喪失はしたものの國内重要競技會としてインター・カレッヂ、全日本選手權、それにもう一枚政府主催の明治神宮國民體育大會冬季大會の三つを備へてシーズンを待つ事になつた、今シーズンの

興味は 今迄の距離競技に絶對的必要性を持つて居た舶來ワックスの缺乏である、御承知の様に距離競技に於けるワックス・テクニックは勝敗の樞鍵に實に重大な影響を持つもので我がスキー界でワックス・テクニックが重要視され始めるや否や採用されたものはオストビー系を主體とした舶來ワックスで殆ど其の中に之が距離競技に缺く可からざるものとなつた從つて激化されて來た現在の距離競技にあつて發達して來たワックス技術は悉くオストビー系のワックス使用法であつた、斯くの如く

絶對的 な存在であつた舶來ワックスの入手が全く不可能になつてしまつたのであるから問題である、まさかスキー競技がレースに使用するワックスを之にしろと限定するわけにも行かない以上勢ひ國産ワックスを恐る恐る使用しなければならないわけだ、然るに此の國産品は從來競技者が全く手をつけて居らず何んな種類の國産ワックスがあるかさへ知らない状態だ、雪質に適したワックスを使用する爲の科學的の方法もないし

雪質も 千差萬別であつて見れば國産ワックスを使用する者は心や思ふ所してある

性能が異る以上舶來ワックス並に取扱ふわけにも行かず、とは云へスリップはしたくなしで今冬の國産ワックスに依るワックス合戰こそ興味ある問題と言はなければならない

武德會の納會

武德會地方本部では左記要項で本年の武德納會を擧行、奮つて參加を希望する由
日時 十二月十六日（土曜）午後一時開始
場所 當地方本部演武場及弓道場
演武種類 劍道、柔道、弓道
申込 來る十三日迄に當地方本部事務所に申込むこと

本社主催 新聞棋院 五人抜敗退碁戰

五段（先）〇四〇 高橋重行
初段 中目四出 先番 ● 〇四〇 小泉重郎

いろはにほへとちりぬるをわかよたれそつ

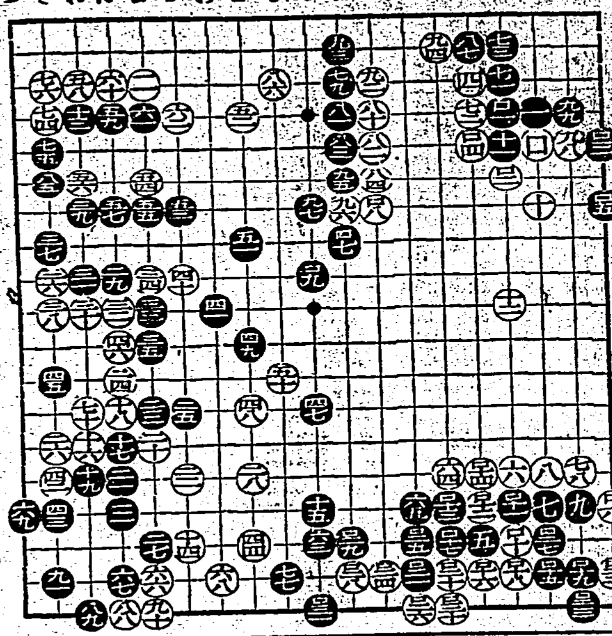

【第一局ノ十二】
〇百〇に十四 ●百〇二に十六 〇百〇三ほ十六 ●百〇四へ十六 〇百〇五ほ十五 ●百〇六ほ十八 〇百〇七ほ十八 ●百〇八七十八 〇百〇九へ十八 ●百十に十八 〇百十一い十八 ●百十二ろ十九
〇百十三と十七 ●百十四ち十八 〇百十五と十九 ●百十六り十九 〇百十七り十八 ●百十八に十七 〇百十九へ十九 ●百二十ぬ十九
黒中押勝
持時間各八時間 一分以内切捨 消費時間（黒）七時二五分 （白）三時〇八分

最後の奮闘も空し
刀折れ矢盡きて白投了
評解 七段 鈴木爲次郎

◇白は百六のハネを活かすべく、百十とアテコシて依然右下隅攻略を企圖したが、百三十五手目を投じて必要以上の局面に於ける手段を誤る、白として無理な手段であるが「り」ノ八への先着を許した事は、如何に大なる損失であつたか、これに依つても知れるであらう

（解説）結果の如何を問はず黒百十五は含りである、何もそう恐る恐る打たなくとも百十八に打つ位で黒は十分である、さすれば白は參考圖（1）の如く侵分るでもなく、黒は局を荒されはするが、平易に解決する事が出來る

◇黒が百十五と打つて一歩も譲らず、断乎たる決意を示した實、攻合黒局となつた右の局面は、黒の攻力に問題が有る、右下の一團の攻合は成功した、しかし必要以上の消費である

（解説）黒百十九のテラビは、この一手である、これを黒至らにネルギーの消費である

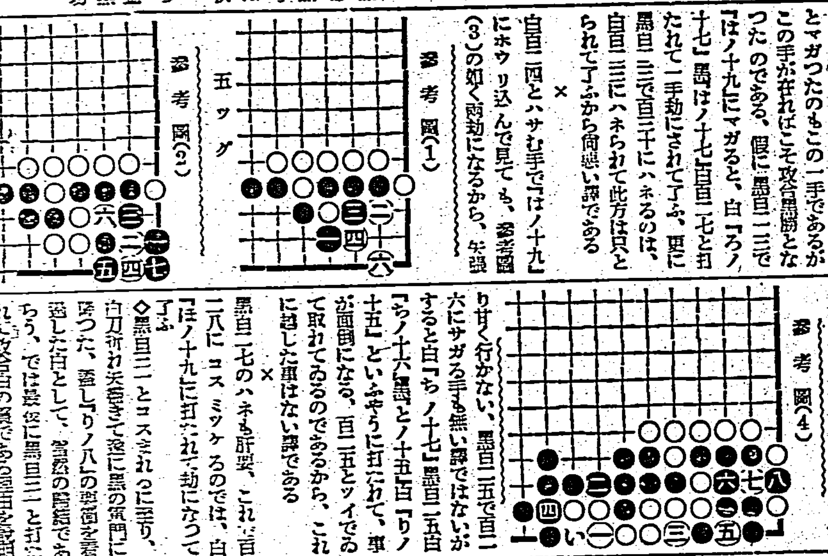

參考圖（1）
參考圖（2）
八一ノ打ツ（ヒ） 六一目トル

百二二にトブと、白百十九にツリ込む常用の好手筋に依り、參考圖（2）に見る如く黒は取られて了ふ
何故黒百十九ではノ十七に打つのは、白から百十九にツケられていけないことを初心者の爲に附言して置く

×

白百二二のツケに對して黒百二三とマガつたのもこの一手であるが、この手が在ればこそ攻合黒勝となつたのである。假に黒百二三で「ほノ十九」にマガると、白「ろノ十七」黒「はノ十七」白百二七と打たれて一手劫にされて了ふ、更に黒百二三で百二十にハネるのは、白百三三にハネられて此方は只と白百二二にハネられて了ふから両悪い譯である

×

白百二四とハサむ手ではノ十九にホウリ込んで見ても、參考圖（3）の如く兩劫になるから、失張り甘く行かない、黒百二五で百二六にサガる手も無い譯ではないがすると白「ちノ十六」黒「とノ十五」白「りノ十五」といふやうに打たれて、事が面倒になる、百二五とツイでで取れてゐるのであるから、これに越した事はない譯である

參考圖（3） 七（一ノ兩劫トル） 八四（ノ兩劫トル）
參考圖（4）

×

黒百二七のハネも肝要、これで百二八にコスミツケるのでは、白「ほノ十九」に打たれて劫になつて了ふ
◇黒百二二とコスまれるに至り、白刀折れ矢盡きて遂に黒の軍門に降つた、吾しや「りノ八」の惡手を着込した白として、當然の結果であらう、では最後に黒百二二と打たれて攻合白の負である理由を說明して置かう

（解説）白が攻合に出ようとするには參考圖（4）の如く一とツイで行くより仕方がなく、結局兩劫となつて白負である、手順中白一で直ぐ三にツメるのは、黒一白「い」黒八白七黒六となつて矢張り兩劫である

戰跡を顧みて 白の敗因は五八のツケか……

碁を分り易くし、興味を保たしめた點から推して、本局に於ける白の敗因は五八のツケが、その負を買ふべきであると思ふ、故に白五八では「ぬノ十八」にハシつて打つべきである
▼黒七一「にノ三」の手では七六「そノ三」にハネツイで實利の大に就くべきで、白から七四「そノ四」とハネツがれたのは大きかつた
▼黒七七「るノ十八」のコスミは慎重な計畫の下に打たれたのであるが、聊か凝り過ぎて寧ろ緩着の感がある。これは「にノ十二」に打込む積極手段に依るべきであつた
▼黒九三「いノ五」のハネは軽率、勿論白四「ほノ五」に出て打つ位ですれば別に黒の悪い碁ではない、白百四のオサへを許しては形勢不明
▼白百六「いノ十六」で百七「りノ八」にノビて打てば、黒苦戰に陥れた局面であつたのを、百六と隅にハネた爲、手を抜かれて黒百七と打たれては、再度黒の有利な形勢と化した
▼黒百十五「はノ十八」で百十八「にノ十八」に打たれてても取りないのでは、局勢は既に黒百九「ぬノ九」の時に決してゐた譯である
▼第十九「れノ十五」は普通の如く二十五「よノ十四」にノビて置く所に入つて來れば、黒十九白「たノ十七」黒七十二「れノ十二」とフリカハつて打つ
▼白二十「れノ十」とケイマして左邊に治まる退嬰的作戰には不賛成である、これを以ては三「よノ十」に肩を衝き、黒三四「よノ九」ンだ時、白「ぬノ十」黒四八を「ノ十二」とトめる打方が積極の攻防の中の悪を攻める打方が積極の攻防を窺ふ
▼白二四「よノ九」に至つては、三五「よノ十二」にフクラむべきで、キッた爲に碁を急にした嫌ひなきを得ない
▼黒四五「そノ十二」のオキに依つて隅の左邊を先手に後いた碁は稍や黒ぶくべきである
▼黒五二「かノ七」は緩かつた、「かノ五」に打つ白六二「かノ四」黒「よノ五」とヒイて白二四「ちノ九」四十「かノ九」の二手を大きく取込むべきであつた
▼白五八「れノ三」とツケてこの隅に後手を引いた爲、黒六二「ぬノ十七」と下邊の要點に先着されて

次回對局者 中川新四段 小泉重郎四段
次回對局者は末谷七段である苦心の良氏は目下與好の高木太人、新橋の十四段と共に集院修業局の爲、遠路北海道地方を巡業中に就き、順序を繰上げて加藤七段にお願ひする事にしました、この點悪し御了承を願つて置きます

堀部安兵衛 (118)
一龍齋貞山演
矢島健三畫

東下り（一）

さていよいよ城明け渡しの當日となりますと、大手の方より荒木重左衛門、榊原采女、西原新左衛門、岡田十太夫、何れも供方嚴重に揃へ、大手橋台よりお玄關に掛る、臨檢の同勢は城下まで進みました。此の時麻の上下を着用した大石内藏助先立に相成り、吉田忠左衛門、岡野金右衛門、富森助右衛門、速水藤左衛門などお出迎ひ申上げる、此の時お目付荒木重左衛門案内に從ひ、廣書院正面へ直りました。内藏助丁寧に手を仕へ

内「此度はお役目とは申しながら遠路の所お乘込みに相成り、御苦勞千万に存じ奉ります。某儀は當家城代家老大石内藏助と申す者。此の上は御老中方、且つ本家松平殿よりの書面等、何卒拜見仰せ付けられたい」

と申上げる、此の時に荒木重左衛門形を改めて、

重「其許が内藏助と申するか、此度内匠頭長矩事、殿中御場所柄も弁まへず、吉良上野介へ刄傷に及び候段不屆きに付、國郡を沒收し、當人切腹仰せ付けられたる上は、速やかに當城相渡し、同、役の御沙汰を相待つやう仕つて宜しからう」

と御取出しになりましたのは、お月番老中土屋相模守殿よりのお書付、自藩並に本家よりのお下知状にございます。此のお下知状と申すのは、速やかに城を渡せといふ事を、御本家より示されましたものでございます。内藏助は恭しく拜見いたし、

内「お書付の御趣旨、謹と承知仕りました、併しお月番御老中様お書付ばかりでは、當城お引渡しの儀も相成りかね候へども、御本家松平安藝守殿よりお下知状も出されまする上は異議なくお渡し申しまする存念にございます。何卒お受取り下し置かれまする樣お願ひ申す」

と内藏助御返答を申上げる、やがて、萬事その他の萬端も濟み、何事も首尾よく、萬事の手續き一切滯りなく濟みましたのは、重左衛門殿、采女殿、悉くその下知の届いたのに感心をいたされました、時に内藏助が再び罷出で、

内「只今より武器その外お檢めの上お受取りを願ひたく、御案内を仕れば御苦勞ながら御同道を願ひたう存じます」
重「然らば案内をいたされい」
内「畏まり奉る」

と自分が先に立ち、第一に二ノ丸内の武器倉へ御案内申上げる、所が鐵砲は殘らず束にいたし、弓は弓弦を拂ひ槍は光り晃々として實にその手入れの届いて居る事は驚くばかり――城明け渡しの儀も無事に濟みました。茲で一同赤穂城を退散する、大石内藏助は山科十禪寺街道岩合明神の別當瑞光院の畔りに住居を構へまして、永住の見込みと見せて家を造り、山を買ひ林を求め、田地は固より澤山買入れ、剩へ高利の金などを貸すといふ事になりました。此山科の大石の住居は後に發却いたした時に買取りましたのは紀州家の御典醫で寺井玄慶といふ人で、此の玄慶の家は今でも京都二條通りに子孫がございまして今日でも古物屋敷會等の時には大石所持の品を寺井玄慶の名前で陳列致しまする事は京都人の知る處でございます

攝内藏助は五代も八代も山科に住むやうな立派な家を造りましたが吉良打入りの手筈は怠りなく進められて居りまして、人を選み吉良の案内をなす者は先に江戸へ下し、又短氣の者や或ひは能く吉良の屋敷に近く立廻らぬやう細心に氣を配り、山科に居る人もあれば京都大阪又は堺と処を換て同志は住つて居ります。或る日是も京都に殘されてゐた堀部安兵衛が内藏助の住居へ來り對面を求める、内藏助も餘人と違ひ、安兵衛の事故速やかに面會を致しました。

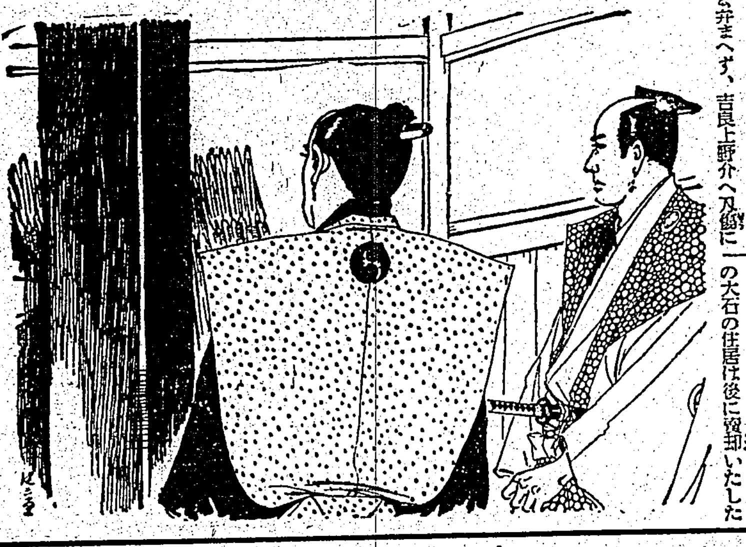

富國徴兵 興亞の途・我家の護り 徴兵保險・出世保險

胃腸障害其他副作用絶無 感冒に 効目で賣れ 昔も今も 害作用がないので婦人老人子供も安心して用ひられる （定價）二拾錢 三拾錢 五拾錢 壹圓 三圓 五圓 藥店にあり 東京・神田明神下 師岡天然堂 振替東京一三七二番 感冒解熱 特效藥 實効散 No.34

名醫ほど ハクキンの効を説く 夫子それ我を欺かず 八クキン懐爐 保溫一晝夜 費用一日一錢 定價・一圓半 大阪 矢瀬登商會

蛇の目ミシン 縫ひよいミシン 買ひよい月賦 台北市表町二丁目一〇 帝國ミシン株式會社台灣營業部 台北市榮町四丁目一三 帝國ミシン株式會社台北營業部 4.17

◎海員養成所 甲板部 機關部 生徒募集 ◇養成期間約二ケ月◇年齡滿十五歲ヨリ二十四歲マデ◇寄宿並ニ賄無料◇作業服、帽子、靴及教育資料給與 修業後ハ日本郵船、大阪商船ノ外內航路船又ハ其他ノ船會社ノ汽船ニ配乘セシム◇詳細ハ左記ニケ所ノ內便宜ノ所ヘ返信料三錢封入ノ上申込マレタシ（機關部需要多シ） 吉成町一中區四 日本海員掖濟會橫濱普通海員養成所 北濱福岡縣若松市三丁目 日本海員掖濟會若松普通海員養成所

肋膜炎 鈍痛・壓迫感・微熱… などが兩肋に現くときは可及的速かにテラピアのご利用を…… 強力なる治療的成分＝サリチル酸グアヤコールの直滲が解熱・鎮痛消炎の目的を得せしめます。 一圓二十錢 二圓 四圓 藥店にあり テラピア 外用藥 TR556

經濟 一家庭の消費が直ちに國家の經濟と關係する今日です！ 石鹼一つぐらゐとは言へません 花王は最後の薄片まで溶崩れず保ちは一般石鹼の三倍――普通に使つてもなほ、石鹼原料の大へんな節約です！ 花王石鹼株式會社長瀨商會